

MATERIAL SAFETY DATA SHEET (MSDS)

SECCIÓN 1: Identificación de la sustancia o la mezcla y de la sociedad o la empresa

1.1. Identificador del producto

Forma del producto : Sustancia
:
No CE : 210-036-0
N° CAS : 603-35-0
Código de producto : 06377
Estructura química :

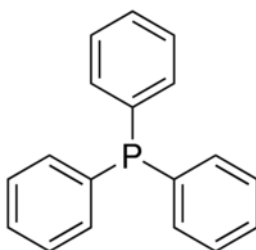

Sinónimos : Phosphorstriphenyl

1.2. Usos pertinentes identificados de la sustancia o de la mezcla y usos desaconsejados

1.2.1. Usos pertinentes identificados

Uso de la sustancia/mezcla : Laboratory chemicals, Manufacture of substances

1.2.2. Usos desaconsejados

No se dispone de más información

1.3. Datos del proveedor de la ficha de datos de seguridad

LOBA CHEMIE PVT.LTD.
107 Wode House Road, Jehangir Villa, Colaba
400005 Mumbai - INDIA
T +91 22 6663 6663 - F +91 22 6663 6699
info@lobachemie.com - www.lobachemie.com

1.4. Teléfono de emergencia

Número de emergencia : + 91 22 6663 6663 (9:00am - 6:00 pm)

SECCIÓN 2: Identificación de los peligros

2.1. Clasificación de la sustancia o de la mezcla

Clasificación según reglamento (UE) No. 1272/2008 [CLP]

Toxicidad aguda (oral), H302
categoría 4
Sensibilización cutánea, H317
categoría 1
Toxicidad específica en H373
determinados órganos —
Exposiciones repetidas,
categoría 2

TRIPHENYL PHOSPHINE Extra Pure

Fichas de datos de seguridad

Texto completo de las categorías de clasificación y de las frases H: véase la Sección 16

Clasificación según las directivas 67/548/CEE [DSD] o 1999/45/CE [DPD]

Xn; R48/20/22

R43

N; R50/53

Texto completo de las frases R: ver sección 16

Efectos adversos fisicoquímicos, para la salud humana y el medio ambiente

No se dispone de más información

2.2. Elementos de la etiqueta

Etiquetado según el Reglamento (CE) N° 1272/2008 [CLP]

Pictogramas de peligro (CLP) :



GHS07



GHS08

Palabra de advertencia (CLP) :

Atención

Indicaciones de peligro (CLP) :

H302 - Nocivo en caso de ingestión

H317 - Puede provocar una reacción alérgica en la piel

H373 - Puede provocar daños en los órganos tras exposiciones prolongadas o repetidas

Consejos de prudencia (CLP) :

P280 - Llevar guantes/prendas/gafas/máscara de protección

2.3. Otros peligros

No se dispone de más información

SECCIÓN 3: Composición/información sobre los componentes

3.1. Sustancias

Nombre : TRIPHENYL PHOSPHINE Extra Pure

N° CAS : 603-35-0

No CE : 210-036-0

Texto completo de las frases R y H : ver sección 16

3.2. Mezclas

No aplicable

TRIPHENYL PHOSPHINE Extra Pure

Fichas de datos de seguridad

SECCIÓN 4: Primeros auxilios

4.1. Descripción de los primeros auxilios

Medidas de primeros auxilios en caso de inhalación	: Transportar a la persona al aire libre y mantenerla en una posición que le facilite la respiración. Give oxygen or artificial respiration if necessary. En caso de malestar, acúdase al médico.
Medidas de primeros auxilios en caso de contacto con la piel	: Lavar suavemente con agua y jabón abundantes. En caso de irritación cutánea: Consultar a un médico.
Medidas de primeros auxilios en caso de contacto con los ojos	: Quitar las lentes de contacto, si lleva y resulta fácil. Seguir aclarando. Aclarar cuidadosamente con agua durante varios minutos. Si persiste la irritación ocular: Consultar a un médico.
Medidas de primeros auxilios en caso de ingestión	: Enjuagar la boca con agua. En caso de malestar, acúdase al médico.

4.2. Principales síntomas y efectos, agudos y retardados

Síntomas y lesiones	: Puede provocar daños en los órganos tras exposiciones prolongadas o repetidas.
Síntomas y lesiones posibles en caso de inhalación	: Puede provocar una reacción alérgica en la piel.
Síntomas y lesiones posibles en caso de ingestión	: Nocivo en caso de ingestión.

4.3. Indicación de toda atención médica y de los tratamientos especiales que deban dispensarse inmediatamente

Trátase sintomáticamente.

SECCIÓN 5: Medidas de lucha contra incendios

5.1. Medios de extinción

Medios de extinción apropiados	: polvo químico seco, espuma resistente a los alcoholes, dióxido de carbono.
Medios de extinción inadecuados	: No utilice un flujo potente de agua.

5.2. Peligros específicos derivados de la sustancia o la mezcla

No se dispone de más información

5.3. Recomendaciones para el personal de lucha contra incendios

Protección durante la extinción de incendios	: No intervenir sin un equipo de intervención adaptado.
--	---

SECCIÓN 6: Medidas en caso de vertido accidental

6.1. Precauciones personales, equipo de protección y procedimientos de emergencia

6.1.1. Para el personal que no forma parte de los servicios de emergencia

Procedimientos de emergencia	: Evacuar el personal no necesario.
------------------------------	-------------------------------------

6.1.2. Para el personal de emergencia

Unidades Protectoras	: Utilizar el equipo de protección individual obligatorio.
Procedimientos de emergencia	: Detenga el escape.

6.2. Precauciones relativas al medio ambiente

Evitar su liberación al medio ambiente.

6.3. Métodos y material de contención y de limpieza

Procedimientos de limpieza	: Clear up rapidly by scoop or vacuum.
----------------------------	--

6.4. Referencia a otras secciones

No se dispone de más información

SECCIÓN 7: Manipulación y almacenamiento

7.1. Precauciones para una manipulación segura

Precauciones para una manipulación segura	: Evitar respirar el polvo/el humo/el gas/la niebla/los vapores/el aerosol.
---	---

TRIPHENYL PHOSPHINE Extra Pure

Fichas de datos de seguridad

Medidas de higiene : Lavarse las manos y otras áreas expuestas con un jabón suave y agua antes de comer, beber, fumar y abandonar el trabajo.

7.2. Condiciones de almacenamiento seguro, incluidas posibles incompatibilidades

Condiciones de almacenamiento : Consérvese en el envase de origen. Mantener el recipiente herméticamente cerrado. Almacenar en un lugar seco. Proteger de la humedad.

7.3. Usos específicos finales

No se dispone de más información

SECCIÓN 8: Controles de exposición/protección individual

8.1. Parámetros de control

No se dispone de más información

8.2. Controles de la exposición

Protección de las manos : guantes de protección
Protección ocular : Gafas químicas o gafas de seguridad.
Protección de la piel y del cuerpo : Llevar ropa de protección adecuada
Protección de las vías respiratorias : Llevar equipo de protección respiratoria

SECCIÓN 9: Propiedades físicas y químicas

9.1. Información sobre propiedades físicas y químicas básicas

Forma/estado : Sólido
Masa molecular : 262.29 g/mol
Color : White crystalline.
Olor : No hay datos disponibles
Umbral olfativo : No hay datos disponibles
pH : No hay datos disponibles
Grado de evaporación (acetato de butilo=1) : No hay datos disponibles
Punto de fusión : 79 - 81
Punto de solidificación : No hay datos disponibles
Punto de ebullición : 377 °C
Punto de inflamación : 180 °C
Temperatura de autoignición : No hay datos disponibles
Temperatura de descomposición : No hay datos disponibles
Inflamabilidad (sólido, gas) : No hay datos disponibles
Presión de vapor : No hay datos disponibles
Densidad relativa de vapor a 20 °C : 9.06

TRIPHENYL PHOSPHINE Extra Pure

Fichas de datos de seguridad

Densidad relativa	: No hay datos disponibles
Densidad	: 1.194 g/cm ³
Solubilidad	: No hay datos disponibles
Log Pow	: 4.5
Viscosidad, cinemático	: No hay datos disponibles
Viscosidad, dinámico	: No hay datos disponibles
Propiedades explosivas	: No hay datos disponibles
Propiedad de provocar incendios	: No hay datos disponibles
Límites de explosión	: No hay datos disponibles

9.2. Otros datos

No se dispone de más información

SECCIÓN 10: Estabilidad y reactividad

10.1. Reactividad

No se dispone de más información

10.2. Estabilidad química

Estable en condiciones normales.

10.3. Posibilidad de reacciones peligrosas

No se dispone de más información

10.4. Condiciones que deben evitarse

Luz directa del sol. Contacto con el aire. Humedad.

10.5. Materiales incompatibles

No se dispone de más información

10.6. Productos de descomposición peligrosos

No se dispone de más información

SECCIÓN 11: Información toxicológica

11.1. Información sobre los efectos toxicológicos

Toxicidad aguda	: Oral: Nocivo en caso de ingestión.
Corrosión o irritación cutáneas	: No clasificado
Lesiones oculares graves o irritación ocular	: No clasificado
Sensibilización respiratoria o cutánea	: Puede provocar una reacción alérgica en la piel.
Mutagenicidad en células germinales	: No clasificado
Carcinogenicidad	: No clasificado
Toxicidad para la reproducción	: No clasificado
Toxicidad específica en determinados órganos (STOT) – exposición única	: No clasificado

TRIPHENYL PHOSPHINE Extra Pure

Fichas de datos de seguridad

Toxicidad específica en determinados órganos (STOT) – exposición repetida : Puede provocar daños en los órganos tras exposiciones prolongadas o repetidas.

Peligro por aspiración : No clasificado

SECCIÓN 12: Información ecológica

12.1. Toxicidad

Ecología - agua : Muy tóxico para los organismos acuáticos. Puede ser nocivo para los organismos acuáticos, con efectos nocivos duraderos.

12.2. Persistencia y degradabilidad

TRIPHENYL PHOSPHINE Extra Pure (603-35-0)

Persistencia y degradabilidad	Puede provocar a largo plazo efectos negativos en el medio ambiente.
-------------------------------	--

12.3. Potencial de bioacumulación

TRIPHENYL PHOSPHINE Extra Pure (603-35-0)

Log Pow	4.5
---------	-----

12.4. Movilidad en el suelo

No se dispone de más información

12.5. Resultados de la valoración PBT y mPmB

No se dispone de más información

12.6. Otros efectos adversos

No se dispone de más información

SECCIÓN 13: Consideraciones relativas a la eliminación

13.1. Métodos para el tratamiento de residuos

Product/Packaging disposal recommendations : Eliminar el contenido/el recipiente en ...

SECCIÓN 14: Información relativa al transporte

Según los requisitos de ADR / RID / IMDG / IATA / ADN

14.1. Número ONU

N.º ONU (ADR)	: No aplicable
N.º ONU (IMDG)	: No aplicable
N.º ONU (IATA)	: No aplicable
N.º ONU (ADN)	: No aplicable
N.º ONU (RID)	: No aplicable

TRIPHENYL PHOSPHINE Extra Pure

Fichas de datos de seguridad

14.2. Designación oficial de transporte de las Naciones Unidas

Designación exacta de expedición/Descripción (ADR)	: No aplicable
Proper Shipping Name (IMDG)	: No aplicable
Designación exacta de expedición/Descripción (IATA)	: No aplicable
Designación exacta de expedición/Descripción (ADN)	: No aplicable
Designación exacta de expedición/Descripción (RID)	: No aplicable

14.3. Clase(s) de peligro para el transporte

ADR

Clase(s) de peligro para el transporte (ADR) : No aplicable

IMDG

Clase(s) de peligro para el transporte (IMDG) : No aplicable

IATA

Clase(s) de peligro para el transporte (IATA) : No aplicable

ADN

Clase(s) de peligro para el transporte (ADN) : No aplicable

RID

Clase(s) de peligro para el transporte (RID) : No aplicable

14.4. Grupo de embalaje

Grupo de embalaje (ADR)	: No aplicable
Grupo de embalaje (IMDG)	: No aplicable
Grupo de embalaje (IATA)	: No aplicable
Grupo de embalaje (ADN)	: No aplicable
Grupo de embalaje (RID)	: No aplicable

14.5. Peligros para el medio ambiente

Peligroso para el medio ambiente	: No
Contaminante marino	: No
Otros datos	: No se dispone de información adicional

14.6. Precauciones particulares para los usuarios

- Transporte por vía terrestre

No hay datos disponibles

- Transporte marítimo

No hay datos disponibles

- Transporte aéreo

No hay datos disponibles

TRIPHENYL PHOSPHINE Extra Pure

Fichas de datos de seguridad

- Transporte por vía fluvial

No hay datos disponibles

- Transporte ferroviario

No hay datos disponibles

14.7. Transporte a granel con arreglo anexo II del Convenio MARPOL 73/78 y del Código IBC

No aplicable

SECCIÓN 15: Información reglamentaria

15.1. Reglamentación y legislación en materia de seguridad, salud y medio ambiente específicas para la sustancia o la mezcla

15.1.1. UE-Reglamentos

Sin restricciones según el anexo XVII de REACH

TRIPHENYL PHOSPHINE Extra Pure is not on the REACH Candidate List

TRIPHENYL PHOSPHINE Extra Pure is not on the REACH Annex XIV List

15.1.2. Reglamentos nacionales

Alemania

AwSV/VwVwS Annex reference : Clase de peligro para el agua (WGK) 2, Presenta peligro para el agua (Classification according to VwVwS, Annex 3; No WGK 1696)

12th Ordinance Implementing the Federal Immission Control Act - 12.BImSchV : No sujeto al 12o BImSchV (decreto de protección contra las emisiones) (Reglamento sobre accidentes graves)

Dinamarca

Recomendaciones de la normativa danesa : Young people below the age of 18 years are not allowed to use the product
Pregnant/breastfeeding women working with the product must not be in direct contact with the product

15.2. Evaluación de la seguridad química

No se dispone de más información

SECCIÓN 16: Información adicional

Texto completo de las frases R, H y EUH:

Acute Tox. 4 (Oral)	Toxicidad aguda (oral), categoría 4
Skin Sens. 1	Sensibilización cutánea, categoría 1
STOT RE 2	Toxicidad específica en determinados órganos — Exposiciones repetidas, categoría 2
H302	Nocivo en caso de ingestión

TRIPHENYL PHOSPHINE Extra Pure

Fichas de datos de seguridad

H317	Puede provocar una reacción alérgica en la piel
H373	Puede provocar daños en los órganos tras exposiciones prolongadas o repetidas
R43	Posibilidad de sensibilización en contacto con la piel
R48/20/22	Nocivo: riesgo de efectos graves para la salud en caso de exposición prolongada por inhalación e ingestión
R50/53	Muy tóxico para los organismos acuáticos, puede provocar a largo plazo efectos negativos en el medio ambiente acuático
N	Peligroso para el medio ambiente
Xn	Nocivo

Esta información se basa en nuestro conocimiento actual y tiene como finalidad describir el producto para los propósitos de los requisitos de salud, seguridad y medio ambiente únicamente. Por lo tanto, no debe ser interpretada como garantía de ninguna característica específica del producto