

SECCIÓN 1: Identificación de la sustancia o la mezcla y de la sociedad o la empresa

1.1. Identificador de producto

Forma del producto	: Sustancia
Nombre comercial	: TRIPHENYL PHOSPHATE EXTRA PURE
N° CE	: 204-112-2
N° CAS	: 115-86-6
Código de producto	: 06375
Fórmula química	: C18H15O4P
Estructura química	:

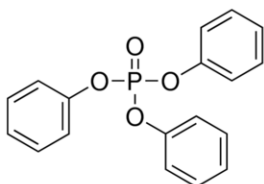

Sinónimos	: TPhP, TPP
-----------	-------------

1.2. Usos pertinentes identificados de la sustancia o de la mezcla y usos desaconsejados

1.2.1. Usos pertinentes identificados

Uso de la sustancia/mezcla	: Laboratory chemicals, Manufacture of substances
----------------------------	---

1.2.2. Usos desaconsejados

No se dispone de información adicional

1.3. Datos del proveedor de la ficha de datos de seguridad

LOBA CHEMIE PVT.LTD.
107 Wode House Road, Jehangir Villa, Colaba
400005 Mumbai
INDIA
T +91 22 6663 6663 - F +91 22 6663 6699
info@lobachemie.com - www.lobachemie.com

1.4. Teléfono de emergencia

Número de emergencia	: + 91 22 6663 6663 (9:00am - 6:00 pm)
----------------------	--

SECCIÓN 2: Identificación de los peligros

2.1. Clasificación de la sustancia o de la mezcla

Clasificación según Reglamento (UE) n° 1272/2008 [CLP]

Peligroso para el medio ambiente acuático – Peligro agudo, H400
categoría 1

Texto completo de las frases H y EUH: ver sección 16

Efectos adversos fisicoquímicos, para la salud humana y el medio ambiente

Muy tóxico para los organismos acuáticos.

2.2. Elementos de la etiqueta

Etiquetado según el Reglamento (CE) n° 1272/2008 [CLP]

Pictogramas de peligro (CLP)



GHS09

TRIPHENYL PHOSPHATE EXTRA PURE

Ficha de Datos de Seguridad

según el Reglamento REACH (CE) 1907/2006 modificado por el Reglamento (CE) 2020/878

Palabra de advertencia (CLP) : Atención
Indicaciones de peligro (CLP) : H400 - Muy tóxico para los organismos acuáticos.
Consejos de prudencia (CLP) : P273 - Evitar su liberación al medio ambiente.

2.3. Otros peligros

No se dispone de información adicional

SECCIÓN 3: Composición/información sobre los componentes

3.1. Sustancias

Tipo de sustancia : Monoconstituyente

Nombre	Identificador de producto	%
TRIPHENYL PHOSPHATE	N° CAS: 115-86-6 N° CE: 204-112-2	100

3.2. Mezclas

No aplicable

SECCIÓN 4: Primeros auxilios

4.1. Descripción de los primeros auxilios

Medidas de primeros auxilios en caso de inhalación : Transportar a la persona al aire libre y mantenerla en una posición que le facilite la respiración. Suministrar oxígeno o practicar la respiración artificial en caso necesario. En caso de malestar, consultar a un médico.

Medidas de primeros auxilios en caso de contacto con la piel : Lavar suavemente con agua y jabón abundantes. En caso de irritación cutánea: Consultar a un médico. Lavar la piel con abundante agua.

Medidas de primeros auxilios en caso de contacto con los ojos : Quitar las lentes de contacto, si lleva y resulta fácil. Seguir aclarando. Aclarar cuidadosamente con agua durante varios minutos. Si persiste la irritación ocular: Consultar a un médico.

Medidas de primeros auxilios en caso de ingestión : Enjuagar la boca con agua. En caso de malestar, consultar a un médico. Llamar a un centro de información toxicológica o a un médico en caso de malestar.

4.2. Principales síntomas y efectos, agudos y retardados

No se dispone de información adicional

4.3. Indicación de toda atención médica y de los tratamientos especiales que deban dispensarse inmediatamente

Tratamiento sintomático.

SECCIÓN 5: Medidas de lucha contra incendios

5.1. Medios de extinción

Medios de extinción apropiados : polvo químico seco, espuma resistente al alcohol, dióxido de carbono (CO₂). Agua pulverizada. Polvo seco. Espuma.

Medios de extinción no apropiados : No utilizar flujos de agua potentes.

5.2. Peligros específicos derivados de la sustancia o la mezcla

Productos de descomposición peligrosos en caso de incendio : Posible emisión de humos tóxicos.

5.3. Recomendaciones para el personal de lucha contra incendios

Protección durante la extinción de incendios : No intervenir sin equipo de protección adecuado. Aparato autónomo y aislante de protección respiratoria. Protección completa del cuerpo.

TRIPHENYL PHOSPHATE EXTRA PURE

Ficha de Datos de Seguridad

según el Reglamento REACH (CE) 1907/2006 modificado por el Reglamento (CE) 2020/878

SECCIÓN 6: Medidas en caso de vertido accidental

6.1. Precauciones personales, equipo de protección y procedimientos de emergencia

6.1.1. Para el personal que no forma parte de los servicios de emergencia

Procedimientos de emergencia : Ventilar la zona de derrame. Evacuar el personal no necesario.

6.1.2. Para el personal de emergencia

Equipo de protección : No intervenir sin equipo de protección adecuado. Utilizar el equipo de protección individual obligatorio. Para más información, ver sección 8 : "Control de la exposición-protección individual".

Procedimientos de emergencia : Detener la fuga.

6.2. Precauciones relativas al medio ambiente

Evitar su liberación al medio ambiente. Muy tóxico para los organismos acuáticos.

6.3. Métodos y material de contención y de limpieza

Para retención : Recoger el vertido.

Procedimientos de limpieza : Recoger mecánicamente el producto. Limpiar rápidamente con pala o por aspiración.

Otros datos : Eliminar los materiales o residuos sólidos en un centro autorizado.

6.4. Referencia a otras secciones

Para más información, ver sección 13.

SECCIÓN 7: Manipulación y almacenamiento

7.1. Precauciones para una manipulación segura

Precauciones para una manipulación segura : El puesto de trabajo ha de estar bien ventilado. Llevar un equipo de protección individual. Evitar el contacto con los ojos, la piel o la ropa.

Medidas de higiene : Lavarse las manos y otras zonas expuestas con un jabón suave y con agua antes de comer, beber y fumar o de abandonar el trabajo. No comer, beber ni fumar durante su utilización. Lavarse las manos después de cualquier manipulación.

7.2. Condiciones de almacenamiento seguro, incluidas posibles incompatibilidades

Condiciones de almacenamiento : Consérvese en el envase de origen. Mantener el recipiente herméticamente cerrado. Almacenar en un lugar seco. Proteger de la humedad. Almacenar en un lugar bien ventilado. Mantener en lugar fresco.

7.3. Usos específicos finales

No se dispone de información adicional

SECCIÓN 8: Controles de exposición/protección individual

8.1. Parámetros de control

8.1.1 Valores límite nacionales de exposición profesional y biológicos

No se dispone de información adicional

8.1.2. Métodos de seguimiento recomendados

No se dispone de información adicional

8.1.3. Contaminantes del aire formados

No se dispone de información adicional

8.1.4. DNEL y PNEC

No se dispone de información adicional

8.1.5. Bandas de control

No se dispone de información adicional

TRIPHENYL PHOSPHATE EXTRA PURE

Ficha de Datos de Seguridad

según el Reglamento REACH (CE) 1907/2006 modificado por el Reglamento (CE) 2020/878

8.2. Controles de la exposición

8.2.1. Controles técnicos apropiados

Controles técnicos apropiados:

El puesto de trabajo ha de estar bien ventilado.

8.2.2. Equipos de protección personal

Símbolo/s del equipo de protección personal:



8.2.2.1. Protección de los ojos y la cara

Protección ocular:

Gafas químicas o gafas de seguridad

8.2.2.2. Protección de la piel

Protección de la piel y del cuerpo:

Utilice máscara

Protección de las manos:

Guantes de protección

8.2.2.3. Protección respiratoria

Protección respiratoria:

Llevar una máscara adecuada

8.2.2.4. Peligros térmicos

No se dispone de información adicional

8.2.3. Controles de exposición medioambiental

Controles de exposición medioambiental:

Evitar su liberación al medio ambiente.

SECCIÓN 9: Propiedades físicas y químicas

9.1. Información sobre propiedades físicas y químicas básicas

Estado físico	: Sólido
Color	: White.
Apariencia	: Polvo cristalino. Escamas.
Masa molecular	: 326.29 g/mol
Olor	: Inodoro.
Umbral olfativo	: No disponible
Punto de fusión	: 47 – 49 °C
Punto de congelación	: No aplicable
Punto de ebullición	: 244 °C
Inflamabilidad	: No inflamable.
Límite inferior de explosividad	: No aplicable
Límite superior de explosividad	: No aplicable
Punto de inflamación	: 220 °C
Temperatura de auto-inflamación	: No aplicable
Temperatura de descomposición	: No disponible
pH	: No disponible
Solución pH	: No disponible
Viscosidad, cinemática	: No aplicable
Solubilidad	: Agua: 0.0019 g/l at 20 °C - Slightly soluble in water Etanol: Soluble Éter: Soluble
Coefficiente de partición n-octanol/agua (Log Kow)	: No disponible

TRIPHENYL PHOSPHATE EXTRA PURE

Ficha de Datos de Seguridad

según el Reglamento REACH (CE) 1907/2006 modificado por el Reglamento (CE) 2020/878

Coefficiente de partición n-octanol/agua (Log Pow)	: 4.6
Presión de vapor	: 0.1 hPa at 150°C
Presión de vapor a 50°C	: No disponible
Densidad	: 1.2055 g/cm³ at 50°C
Densidad relativa	: No disponible
Densidad relativa de vapor a 20°C	: 11.3
Tamaño de las partículas	: No disponible

9.2. Otros datos

9.2.1. Información relativa a las clases de peligro físico

No se dispone de información adicional

9.2.2. Otras características de seguridad

No se dispone de información adicional

SECCIÓN 10: Estabilidad y reactividad

10.1. Reactividad

El producto no es reactivo en condiciones normales de utilización, almacenamiento y transporte.

10.2. Estabilidad química

Estable en condiciones normales.

10.3. Posibilidad de reacciones peligrosas

No se producen reacciones peligrosas conocidas en condiciones normales de utilización.

10.4. Condiciones que deben evitarse

Luz directa del sol. Contacto con el aire. Humedad.

10.5. Materiales incompatibles

No se dispone de información adicional

10.6. Productos de descomposición peligrosos

En condiciones normales de almacenamiento y utilización, no deberían de generarse productos de descomposición peligrosos.

SECCIÓN 11: Información toxicológica

11.1. Información sobre las clases de peligro definidas en el Reglamento (CE) n.º 1272/2008

Toxicidad aguda (oral)	: No clasificado
Toxicidad aguda (cutánea)	: No clasificado
Toxicidad aguda (inhalación)	: No clasificado
Corrosión o irritación cutáneas	: No clasificado
Lesiones oculares graves o irritación ocular	: No clasificado
Sensibilización respiratoria o cutánea	: No clasificado
Mutagenicidad en células germinales	: No clasificado
Carcinogenicidad	: No clasificado
Toxicidad para la reproducción	: No clasificado
Toxicidad específica en determinados órganos (STOT) – exposición única	: No clasificado
Toxicidad específica en determinados órganos (STOT) – exposición repetida	: No clasificado
Peligro por aspiración	: No clasificado

TRIPHENYL PHOSPHATE EXTRA PURE (115-86-6)

Viscosidad, cinemática	No aplicable
------------------------	--------------

TRIPHENYL PHOSPHATE EXTRA PURE

Ficha de Datos de Seguridad

según el Reglamento REACH (CE) 1907/2006 modificado por el Reglamento (CE) 2020/878

11.2. Información sobre otros peligros

No se dispone de información adicional

SECCIÓN 12: Información ecológica

12.1. Toxicidad

Ecología - general	: Muy tóxico para los organismos acuáticos.
Ecología - agua	: Muy tóxico para los organismos acuáticos, con efectos nocivos duraderos.
Peligro a corto plazo (agudo) para el medio ambiente acuático	: Muy tóxico para los organismos acuáticos.
Peligro a largo plazo (crónico) para el medio ambiente acuático	: No clasificado

12.2. Persistencia y degradabilidad

TRIPHENYL PHOSPHATE EXTRA PURE (115-86-6)

Persistencia y degradabilidad	Puede provocar a largo plazo efectos negativos en el medio ambiente.
-------------------------------	--

12.3. Potencial de bioacumulación

TRIPHENYL PHOSPHATE EXTRA PURE (115-86-6)

Coefficiente de partición n-octanol/agua (Log Pow)	4.6
--	-----

12.4. Movilidad en el suelo

No se dispone de información adicional

12.5. Resultados de la valoración PBT y mPmB

No se dispone de información adicional

12.6. Propiedades de alteración endocrina

No se dispone de información adicional

12.7. Otros efectos adversos

No se dispone de información adicional

SECCIÓN 13: Consideraciones relativas a la eliminación

13.1. Métodos para el tratamiento de residuos

Métodos para el tratamiento de residuos	: Eliminar el contenido/recipiente de acuerdo con las instrucciones de reciclaje del recolector homologado.
Recomendaciones para la eliminación de productos/envases	: Eliminar el contenido/el recipiente en un centro de recogida de residuos peligrosos o especiales, con arreglo a la normativa local, regional, nacional y/o internacional.

SECCIÓN 14: Información relativa al transporte

En conformidad con ADR / IMDG / IATA / ADN / RID

14.1. Número ONU o número ID

N° ONU (ADR)	: ONU 3077
N° ONU (IMDG)	: ONU 3077
N° ONU (IATA)	: ONU 3077
N° ONU (ADN)	: ONU 3077
N° ONU (RID)	: ONU 3077

TRIPHENYL PHOSPHATE EXTRA PURE

Ficha de Datos de Seguridad

según el Reglamento REACH (CE) 1907/2006 modificado por el Reglamento (CE) 2020/878

14.2. Designación oficial de transporte de las Naciones Unidas

Designación oficial de transporte (ADR)	: SUSTANCIA SÓLIDA PELIGROSA PARA EL MEDIO AMBIENTE, N.E.P.
Designación oficial de transporte (IMDG)	: SUSTANCIA SÓLIDA PELIGROSA PARA EL MEDIO AMBIENTE, N.E.P.
Designación oficial de transporte (IATA)	: Environmentally hazardous substance, solid, n.o.s.
Designación oficial de transporte (ADN)	: SUSTANCIA SÓLIDA PELIGROSA PARA EL MEDIO AMBIENTE, N.E.P.
Designación oficial de transporte (RID)	: SUSTANCIA SÓLIDA PELIGROSA PARA EL MEDIO AMBIENTE, N.E.P.
Descripción del documento del transporte (ADR)	: UN 3077 SUSTANCIA SÓLIDA PELIGROSA PARA EL MEDIO AMBIENTE, N.E.P. (TRIPHENYL PHOSPHATE), 9, III, (-)
Descripción del documento del transporte (IMDG)	: UN 3077 SUSTANCIA SÓLIDA PELIGROSA PARA EL MEDIO AMBIENTE, N.E.P. (TRIPHENYL PHOSPHATE), 9, III, CONTAMINANTE MARINO
Descripción del documento del transporte (IATA)	: UN 3077 Environmentally hazardous substance, solid, n.o.s., 9, III
Descripción del documento del transporte (ADN)	: UN 3077 SUSTANCIA SÓLIDA PELIGROSA PARA EL MEDIO AMBIENTE, N.E.P., 9, III
Descripción del documento del transporte (RID)	: UN 3077 SUSTANCIA SÓLIDA PELIGROSA PARA EL MEDIO AMBIENTE, N.E.P., 9, III

14.3. Clase(s) de peligro para el transporte

ADR

Clase(s) de peligro para el transporte (ADR) : 9
Etiquetas de peligro (ADR) : 9

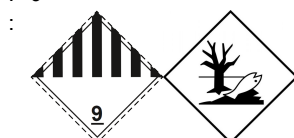

IMDG

Clase(s) de peligro para el transporte (IMDG) : 9
Etiquetas de peligro (IMDG) : 9

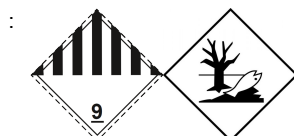

IATA

Clase(s) de peligro para el transporte (IATA) : 9
Etiquetas de peligro (IATA) : 9

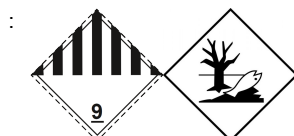

ADN

Clase(s) de peligro para el transporte (ADN) : 9
Etiquetas de peligro (ADN) : 9

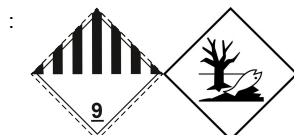

RID

Clase(s) de peligro para el transporte (RID) : 9
Etiquetas de peligro (RID) : 9



14.4. Grupo de embalaje

Grupo de embalaje (ADR) : III

TRIPHENYL PHOSPHATE EXTRA PURE

Ficha de Datos de Seguridad

según el Reglamento REACH (CE) 1907/2006 modificado por el Reglamento (CE) 2020/878

Grupo de embalaje (IMDG)	: III
Grupo de embalaje (IATA)	: III
Grupo de embalaje (ADN)	: III
Grupo de embalaje (RID)	: III

14.5. Peligros para el medio ambiente

Peligroso para el medio ambiente	: Sí
Contaminante marino	: Sí
Otros datos	: No se dispone de información adicional

14.6. Precauciones particulares para los usuarios

Transporte por vía terrestre

Código de clasificación (ADR)	: M7
Disposiciones especiales (ADR)	: 274, 335, 375, 601
Cantidades limitadas (ADR)	: 5kg
Cantidades exceptuadas (ADR)	: E1
Instrucciones de embalaje (ADR)	: P002, IBC08, LP02, R001
Disposiciones especiales de embalaje (ADR)	: PP12, B3
Disposiciones para el embalaje en común (ADR)	: MP10
Instrucciones para cisternas portátiles y contenedores para granel (ADR)	: T1, BK1, BK2, BK3
Disposiciones especiales para cisternas portátiles y contenedores para granel (ADR)	: TP33
Código cisterna (ADR)	: SGAV, LGBV
Vehículo para el transporte en cisternas	: AT
Categoría de transporte (ADR)	: 3
Disposiciones especiales de transporte - Bultos (ADR)	: V13
Disposiciones especiales de transporte - Granel (ADR)	: VC1, VC2
Disposiciones especiales de transporte - Carga, descarga y manipulado (ADR)	: CV13
Número de identificación de peligro (código Kemler)	: 90
Panel naranja	: 

Código de restricciones en túneles (ADR)	: -
Código EAC	: 2Z

Transporte marítimo

Disposiciones especiales (IMDG)	: 274, 335, 966, 967, 969
Cantidades limitadas (IMDG)	: 5 kg
Cantidades exceptuadas (IMDG)	: E1
Instrucciones de embalaje (IMDG)	: LP02, P002
Disposiciones especiales de embalaje (IMDG)	: PP12
Instrucciones de embalaje GRG (IMDG)	: IBC08
Disposiciones especiales GRG (IMDG)	: B3
Instrucciones para cisternas (IMDG)	: BK1, BK2, BK3, T1
Disposiciones especiales para las cisternas (IMDG)	: TP33
N.º FS (Fuego)	: F-A
N.º FS (Derrame)	: S-F
Categoría de carga (IMDG)	: A
Estiba y Manipulación (IMDG)	: SW23
No. GPA	: 171

Transporte aéreo

Cantidades exceptuadas para aviones de pasajeros y de carga (IATA)	: E1
Cantidades limitadas para aviones de pasajeros y de carga (IATA)	: Y956

TRIPHENYL PHOSPHATE EXTRA PURE

Ficha de Datos de Seguridad

según el Reglamento REACH (CE) 1907/2006 modificado por el Reglamento (CE) 2020/878

Cantidad neta máxima para cantidad limitada en aviones de pasajeros y de carga (IATA)	: 30kgG
Instrucciones de embalaje para aviones de pasajeros y de carga (IATA)	: 956
Cantidad neta máxima para aviones de pasajeros y de carga (IATA)	: 400kg
Instrucciones de embalaje exclusivamente para aviones de carga (IATA)	: 956
Cantidad máx. neta exclusivamente para aviones de carga (IATA)	: 400kg
Disposiciones especiales (IATA)	: A97, A158, A179, A197
Código GRE (IATA)	: 9L

Transporte por vía fluvial

Código de clasificación (ADN)	: M7
Disposiciones especiales (ADN)	: 274, 335, 375, 601
Cantidades limitadas (ADN)	: 5 kg
Cantidades exceptuadas (ADN)	: E1
Transporte admitido (ADN)	: T* B**
Equipo requerido (ADN)	: PP, A
Número de conos/luces azules (ADN)	: 0
Disposiciones adicionales/Observaciones (ADN)	: * Only in the molten state. ** For carriage in bulk see also 7.1.4.1. *** Only in the case of transport in bulk.

Transporte ferroviario

Código de clasificación (RID)	: M7
Disposiciones especiales (RID)	: 274, 335, 375, 601
Cantidades limitadas (RID)	: 5kg
Cantidades exceptuadas (RID)	: E1
Instrucciones de embalaje (RID)	: P002, IBC08, LP02, R001
Disposiciones especiales de embalaje (RID)	: PP12, B3
Disposiciones particulares relativas al embalaje común (RID)	: MP10
Instrucciones para cisternas portátiles y contenedores para granel (RID)	: T1, BK1, BK2, BK3
Disposiciones especiales para cisternas portátiles y contenedores para granel (RID)	: TP33
Códigos de cisterna para las cisternas RID (RID)	: SGAV, LGBV
Categoría de transporte (RID)	: 3
Disposiciones especiales de transporte - Bultos (RID)	: W13
Disposiciones especiales relativas al transporte - Granel (RID)	: VC1, VC2
Disposiciones especiales relativas al transporte - Carga, descarga y manipulación (RID)	: CW13, CW31
Paquetes exprés (RID)	: CE11
N.º de identificación del peligro (RID)	: 90

14.7. Transporte marítimo a granel con arreglo a los instrumentos de la OMI

No aplicable

SECCIÓN 15: Información reglamentaria

15.1. Reglamentación y legislación en materia de seguridad, salud y medio ambiente específicas para la sustancia o la mezcla

15.1.1. Normativa de la UE

Anexo XVII de REACH (condiciones de las restricciones)

No incluida en el Anexo XVII de REACH

TRIPHENYL PHOSPHATE EXTRA PURE

Ficha de Datos de Seguridad

según el Reglamento REACH (CE) 1907/2006 modificado por el Reglamento (CE) 2020/878

Anexo XIV de REACH (lista de autorizaciones)

No incluida en el Anexo XIV de REACH (Lista de autorizaciones)

Lista de sustancias candidatas extremadamente preocupantes (SVHC) de REACH

No incluida en la lista de sustancias candidatas de REACH

Reglamento PIC

No incluida en la lista PIC (Reglamento UE 649/2012)

Reglamento COP (Contaminantes orgánicos persistentes)

No incluida en la lista COP (Reglamento UE 2019/1021)

Agotamiento de la capa de ozono

No incluida en la lista de sustancias que agotan la capa de ozono (Reglamento UE 1005/2009)

Reglamento sobre los precursores de explosivo (UE 2019/1148)

No contiene ninguna sustancia incluida en la lista de precursores de explosivos (Reglamento UE 2019/1148 sobre la comercialización y la utilización de precursores de explosivos)

Reglamento sobre precursores de drogas (CE 273/2004)

No contiene ninguna sustancia incluida en la lista de precursores de drogas (Reglamento CE 273/2004 relativa a la fabricación y puesta en el mercado de determinadas sustancias utilizadas para la fabricación ilícita de estupefacientes y sustancias psicotrópicas)

15.1.2. Normativas nacionales

Alemania

Clase de peligro para el agua (WGK) : WGK 2, Presenta peligro para el agua (Clasificación según AwSV; No ID 1232).

Ordenanza sobre incidentes peligrosos (12. BImSchV) : No está sujeto a Ordenanza sobre incidentes peligrosos (12. BImSchV)

Países Bajos

SZW-lijst van kankerverwekkende stoffen : La sustancia no figura en la lista

SZW-lijst van mutagene stoffen : La sustancia no figura en la lista

SZW-lijst van reprotoxische stoffen – Borstvoeding : La sustancia no figura en la lista

SZW-lijst van reprotoxische stoffen – Vruchtbaarheid : La sustancia no figura en la lista

SZW-lijst van reprotoxische stoffen – Ontwikkeling : La sustancia no figura en la lista

15.2. Evaluación de la seguridad química

No se ha llevado a cabo la Evaluación de la Seguridad Química

SECCIÓN 16: Otra información

Abreviaturas y acrónimos:

ADN	Acuerdo europeo relativo al transporte internacional de mercancías peligrosas por vías navegables interiores
ADR	Acuerdo europeo relativo al transporte internacional de mercancías peligrosas por carretera
ATE	Estimación de la toxicidad aguda
FBC	Factor de bioconcentración
VLB	Valor límite biológico
DBO	Demanda bioquímica de oxígeno (DBO)
DQO	Demanda química de oxígeno (DQO)
DMEL	Nivel derivado con efecto mínimo
DNEL	Nivel sin efecto derivado
N° CE	número CE
CE50	Concentración efectiva media

TRIPHENYL PHOSPHATE EXTRA PURE

Ficha de Datos de Seguridad

según el Reglamento REACH (CE) 1907/2006 modificado por el Reglamento (CE) 2020/878

Abreviaturas y acrónimos:	
EN	Norma europea
CIIC	Centro Internacional de Investigaciones sobre el Cáncer
IATA	Asociación Internacional de Transporte Aéreo
IMDG	Código Marítimo Internacional de Mercancías Peligrosas
CL50	Concentración letal para el 50 % de una población de pruebas
DL50	Dosis letal para el 50 % de una población de pruebas (dosis letal media)
LOAEL	Nivel más bajo con efecto adverso observado
NOAEC	Concentración sin efecto adverso observado
NOAEL	Nivel sin efecto adverso observado
NOEC	Concentración sin efecto observado
OCDE	Organización para la Cooperación y el Desarrollo Económicos
VLA	Límite de exposición profesional
PBT	Sustancia persistente, bioacumulativa y tóxica
PNEC	Concentración prevista sin efecto
RID	Reglamento relativo al transporte internacional de mercancías peligrosas por ferrocarril
FDS	Ficha de Datos de Seguridad
STP	Estación depuradora
DTO	Necesidad teórica de oxígeno (BThO)
TLM	Tolerancia media limite
COV	Compuestos orgánicos volátiles
N° CAS	Número del Servicio de resúmenes químicos (CAS)
N.E.P	No especificado en otra parte
mPmB	Muy persistente y muy bioacumulable
ED	Propiedades de alteración endocrina

Texto íntegro de las frases H y EUH:	
Aquatic Acute 1	Peligroso para el medio ambiente acuático – Peligro agudo, categoría 1
H400	Muy tóxico para los organismos acuáticos.

Ficha de datos de seguridad (FDS), UE

Esta información se basa en nuestro conocimiento actual y tiene como finalidad describir el producto para la tutela de la salud, seguridad y medio ambiente. Por lo tanto, no debe ser interpretada como garantía de ninguna característica específica del producto.