TRIPHENYL ETHYL PHOSPHONIUM BROMIDE FOR SYNTHESIS MSDS

CAS เลขที่: 1530-32-1 MSDS

LOBA Chemie
LABORATORY REAGENTS & FINE CHEMICALS

MATERIAL SAFETY DATA SHEET (MSDS)

ส่วนที่ 1: การบ่งชี้สารเดียว/สารผสม/บริษัท

1.1. การบ่งชี้ผลิตภัณฑ

รูปแบบผลิตภัณฑ์	:	สาร
ชื่อการค้า	:	Triphenyl Ethyl Phosphonium Bromide
EC เลขที่	:	216-223-3
CAS เลขที่	:	1530-32-1
รหัสสินค้า	:	06370
สูตร	:	C20H20BrP
โครงสร้างทางเคมี	:	

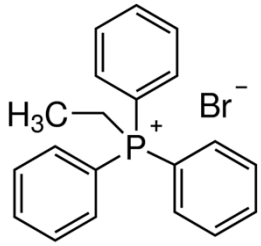

คำที่มีความหมายเหมือนกันหรือคล้ายคลึงกัน	:	Ethyltriphenylphosphonium bromide

1.2. การใช้งานที่ระบุที่เกี่ยวข้องของสารเดียวหรือสารผสมและไม่แนะนำให้ใช้กับ

1.2.1. การใช้งานที่ระบุที่เกี่ยวข้อง

การใช้สารเดียวหรือสารผสม	:	Laboratory chemicals, Manufacture of substances

1.2.2. ไม่แนะนำให้ใช้กับ

ไม่มีข้อมูลเพิ่มเติม

1.3. เอกสารข้อมูลความปลอดภัย

LOBA CHEMIE PVT.LTD.
107 Wode House Road, Jehangir Villa, Colaba
400005 Mumbai - INDIA
T +91 22 6663 6663 - F +91 22 6663 6699
info@lobachemie.com - www.lobachemie.com

1.4. หมายเลขโทรศัพท์ฉุกเฉิน

หมายเลขฉุกเฉิน	:	+ 91 22 6663 6663 (9:00am - 6:00 pm)

ส่วนที่ 2: การบ่งชี้อันตราย

2.1. การจำแนกประเภทของสารเดียวหรือสารผสม

การจำแนกประเภทตามข้อกำหนด (CE) เลขที่ 1272/2008 [CLP]

ความเป็นพิษเฉียบพลัน ทางปาก ประเภทย่อย ๔	H302
ความเป็นอันตรายระยะยาวต่อสิ่งแวดล้อม	H411

ในน้ำ ประเภทย่อย ๒

ข้อความเต็มของการจำแนกประเภทและข้อความ H : ดูส่วนที 16

การจำแนกประเภทตามคำสั่ง 67/548/EEC หรือ 1999/45/EC

Xn; R22
N; R51/53

ดูข้อความทั้งหมดของประโยค R : ดูหัวข้อที 16

อาการที่ไม่พึงประสงค์ทางเคมีกายภาพ, สุขภาพของมนุษย์ และผลกระทบสิ่งแวดล้อม

ไม่มีข้อมูลเพิ่มเติม

2.2. องค์ประกอบของฉลาก

การติดฉลากตามข้อกำหนด (CE) เลขที 1272/2008 [CLP]

รูปสัญลักษณ์ของความเป็นอันตราย (CLP) :

GHS07 GHS09 GHS06

Signal word (CLP) : ระวัง

ข้อความแสดงความเป็นอันตราย (CLP) : H302 - เป็นอันตรายเมื่อกลืนกิน
H411 - เป็นพิษต่อสิ่งมีชีวิตในน้ำ และมีผลกระทบระยะยาว

ข้อความที่แสดงข้อควรระวัง (CLP) : P273 - หลีกเลี่ยงการปล่อยสู่สิ่งแวดล้อม
P301+P312 - ถ้ากลืนกิน โทรศัพท์หาศูนย์พิษวิทยาหรือแพทย์ เมื่อรู้สึกไม่สบาย

2.3. ความเป็นอัตรายอื่น ๆ

ไม่มีข้อมูลเพิ่มเติม

ส่วนที 3: องค์ประกอบและข้อมูลเกี่ยวกับส่วนผสม

3.1. สารเดียว

ชื่อ	:	TRIPHENYL ETHYL PHOSPHONIUM BROMIDE FOR SYNTHESIS
CAS เลขที	:	1530-32-1
EC เลขที	:	216-223-3

ดูข้อความทั้งหมดของประโยค R และ H : ดูหัวข้อที 16

3.2. สารผสม

ไม่ใช้

ส่วนที่ 4: มาตรการปฐมพยาบาล

4.1. รายละเอียดของมาตรการปฐมพยาบาล

มาตรการปฐมพยาบาลหลังจากการหายใจเข้าไป	:	ให้ย้ายผู้ป่วยไปยังที่ที่มีอากาศบริสุทธิ์ และให้พักผ่อนในลักษณะที่หายใจได้สะดวก. Give oxygen or artificial respiration if necessary. If you feel unwell, seek medical advice.
มาตรการปฐมพยาบาลหลังจากการสัมผัสผิวหนัง	:	Take off contaminated clothing. ล้างเบา ๆ ด้วยสบู่และน้ำจำนวนมาก ๆ. ถ้าผิวหนังเกิดระคายเคือง ขอคำปรึกษาหรือการรักษาที่เหมาะสม.
มาตรการปฐมพยาบาลหลังจากการสัมผัสดวงตา	:	ถอดคอนแท็ตเลนซ์ออก ถ้ากระทำได้ง่าย และชะล้างด้วยน้ำ. ชะล้างด้วยน้ำอย่างระมัดระวังเป็นเวลาหลายนาที. ถ้าตาเกิดระคายเคือง ขอคำปรึกษาหรือการรักษาที่เหมาะสม.
มาตรการปฐมพยาบาลหลังจากการกลืนกิน	:	Rinse mouth out with water. If you feel unwell, seek medical advice.

4.2. อาการหรือผลกระทบที่สำคัญทั้งที่เกิดเฉียบพลันและที่เกิดขึ้นภายหลัง

อาการ/การบาดเจ็บหลังจากการกลืนกิน	:	เป็นพิษเมื่อกลืนกิน.

4.3. ระบุถึงข้อควรพิจารณาทางการแพทย์ที่ต้องทำทันที และการดูแลรักษาเฉพาะที่ควรดำเนินการ

Treat symptomatically.

ส่วนที่ 5: มาตรการผจญเพลิง

5.1. สารดับเพลิง

สารดับเพลิงที่เหมาะสม	:	dry chemical powder, alcohol-resistant foam, carbon dioxide (CO2).
สารดับเพลิงที่ไม่เหมาะสม	:	Do not use extinguishing media containing water.

5.2. ความเป็นอันตรายเฉพาะที่เกิดขึ้นจากสารเดี่ยวหรือสารผสม

ไม่มีข้อมูลเพิ่มเติม

5.3. ข้อแนะนำสำหรับนักผจญเพลิง

การป้องกันในระหว่างการผจญเพลิง	:	Do not attempt to take action without suitable protective equipment.

ส่วนที่ 6: มาตรการจัดการเมื่อมีการหกรั่วไหลของสาร

6.1. ข้อระวังส่วนบุคคล อุปกรณ์ป้องกันอันตราย และขั้นตอนการปฏิบัติงานฉุกเฉิน

6.1.1. สำหรับผู้ที่ไม่ใช่หน่วยกู้ภัย

ขั้นตอนฉุกเฉิน	:	Evacuate unnecessary personnel.

6.1.2. สำหรับหน่วยกู้ภัย

อุปกรณ์การป้องกัน	:	สวมอุปกรณ์ป้องกันอันตรายส่วนบุคคล.
ขั้นตอนฉุกเฉิน	:	Stop release.

6.2. ข้อควรระวังสำหรับสิ่งแวดล้อม

เป็นพิษต่อสิ่งมีชีวิตในน้ำ และมีผลกระทบระยะยาว.

6.3. วิธีการและวัสดุสำหรับกักเก็บและทำความสะอาด

วิธีการในการทำความสะอาด	:	Large spills: scoop solid spill into closing containers.

6.4. อ้างถึงหัวข้ออื่น ๆ

ไม่มีข้อมูลเพิ่มเติม

ส่วนที่ 7: การขนย้าย เคลื่อนย้าย ใช้งาน และเก็บรักษา

7.1. ข้อควรระวังในการขนถ่ายเคลื่อนย้าย ใช้งาน และการเก็บรักษาอย่างปลอดภัย

ข้อควรระวังในการขนถ่ายเคลื่อนย้าย ใช้งาน และการเก็บรักษาอย่างปลอดภัย	:	Avoid contact with skin and eyes.
มาตรการสุขอนามัย	:	ห้ามกลืนกิน ดื่ม หรือสูบบุหรี่เมื่อใช้ผลิตภัณฑ์นี้. ล้าง ... ให้สะอาดตลอดหลังการดำเนินการใด ๆ.

7.2. สภาวะการเก็บรักษาอย่างปลอดภัย รวมทั้งข้อห้ามในการเก็บรักษาสารที่เข้ากันไม่ได้

เงื่อนไขในการเก็บรักษา	:	เก็บในภาชนะที่ปิดสนิท. ป้องกันความชื้น. เก็บรักษาในที่ที่แห้ง.

7.3. การใช้ปลายทางเฉพาะ

ไม่มีข้อมูลเพิ่มเติม

ส่วนที่ 8: การควบคุมการรับสัมผัสและการป้องกัน

8.1. ค่าต่าง ๆ ที่ใช้ควบคุม

ไม่มีข้อมูลเพิ่มเติม

8.2. การควบคุมการรับสัมผัส

การป้องกันมือ	:	ถุงมือป้องกัน
การป้องกันดวงตา	:	Chemical goggles or safety glasses
การป้องกันผิวหนังและร่างกาย	:	สวมชุดป้องกันที่เหมาะสม
การป้องกันระบบหายใจ	:	สวมอุปกรณ์ช่วยหายใจ

ส่วนที่ 9: คุณสมบัติทางกายภาพและทางเคมี

9.1. ข้อมูลพื้นฐานเกี่ยวกับคุณสมบัติทางกายภาพและทางเคมี

สภาพร่างกาย	:	Solid
สี	:	White crystalline.
กลิ่น	:	ไม่มีข้อมูล
ค่าขีดจำกัดของกลิ่นที่รับได้	:	ไม่มีข้อมูล
pH	:	ไม่มีข้อมูล
อัตราการระเหยสัมพัทธ์ (บิวทิลอะซีเตท = 1)	:	ไม่มีข้อมูล
จุดหลอมเหลว	:	206 °C
จุดเยือกแข็ง	:	ไม่มีข้อมูล
จุดเดือด	:	ไม่มีข้อมูล
จุดวาบไฟ	:	> 200 °C
อุณหภูมิที่ลุกติดไฟได้เอง	:	ไม่มีข้อมูล
อุณหภูมิของการสลายตัว	:	275 °C
ความไวไฟ (ของแข็ง ก๊าซ)	:	ไม่มีข้อมูล
ความดันไอ	:	ไม่มีข้อมูล
ความหนาแน่นสัมพัทธ์ของไอที่ 20 องศาเซลเซียส	:	ไม่มีข้อมูล
ความหนาแน่นสัมพัทธ์	:	ไม่มีข้อมูล

ความสามารถในการละลายได้	:	น้ำ: 120 ก./ล. (23°C)
Log Pow	:	ไม่มีข้อมูล
ความหนืด, คิเนเมติกส์	:	ไม่มีข้อมูล
ความหนืด, ไดนามิก	:	ไม่มีข้อมูล
คุณสมบัติของการระเบิด	:	ไม่มีข้อมูล
คุณสมบัติออกซิไดซ์	:	ไม่มีข้อมูล
ขีดจำกัดของการระเบิด	:	ไม่มีข้อมูล

9.2. ข้อมูลอื่น ๆ

ไม่มีข้อมูลเพิ่มเติม

ส่วนที่ 10: ความเสถียรและการเกิดปฏิกิริยา

10.1. การเกิดปฏิกิริยา

ไม่มีข้อมูลเพิ่มเติม

10.2. ความเสถียรทางเคมี

Stable under normal conditions.

10.3. ความเป็นไปได้ในการเกิดปฏิกิริยาอันตราย

ไม่มีข้อมูลเพิ่มเติม

10.4. สภาวะที่ควรหลีกเลี่ยง

Moisture. Do not allow contact with water.

10.5. วัสดุที่เข้ากันไม่ได้

ไม่มีข้อมูลเพิ่มเติม

10.6. ความเป็นอันตรายของสารที่เกิดจากการสลายตัว

ไม่มีข้อมูลเพิ่มเติม

ส่วนที่ 11: ข้อมูลด้านพิษวิทยา

11.1. ข้อมูลเกี่ยวกับผลกระทบด้านพิษวิทยา

ความเป็นพิษเฉียบพลัน	:	ทางปาก: เป็นอันตรายเมื่อกลืนกิน.
การกัดกร่อนและการระคายเคืองต่อผิวหนัง	:	ไม่จัดจำแนก
การทำลายดวงตาอย่างรุนแรงและการระคายเคืองต่อดวงตา	:	ไม่จัดจำแนก
การทำให้ไวต่อการกระตุ้นอาการแพ้ต่อระบบทางเดินหายใจหรือผิวหนัง	:	ไม่จัดจำแนก
การก่อให้เกิดการกลายพันธ์ของเซลล์สืบพันธ์	:	ไม่จัดจำแนก
การก่อมะเร็ง	:	ไม่จัดจำแนก
ความเป็นพิษต่อระบบสืบพันธ์	:	ไม่จัดจำแนก
ความเป็นพิษต่ออวัยวะเป้าหมายอย่างเฉพาะเจาะจง (การรับสัมผัสครั้งเดียว)	:	ไม่จัดจำแนก

ความเป็นพิษต่ออวัยวะเป้าหมายอย่างเฉพาะเจาะจง (การรับสัมผัสซ้ำ)	:	ไม่จัดจำแนก
ความเป็นอันตรายจากการสำลัก	:	ไม่จัดจำแนก
อาการและผลกระทบที่ไม่พึงประสงค์ที่อาจมีต่อสุขภาพของมนุษย์	:	เป็นอันตรายเมื่อกลืนกิน.

ส่วนที่ 12: ข้อมูลด้านนิเวศวิทยา

12.1. ความเป็นพิษ

นิเวศวิทยา - น้ำ	:	เป็นพิษต่อสิ่งมีชีวิตในน้ำ และมีผลกระทบระยะยาว.

12.2. การตกค้างยาวนานและความสามารถในการย่อยสลาย

Triphenyl Ethyl Phosphonium Bromide (1530-32-1)	
การตกค้างยาวนานและความสามารถในการย่อยสลาย	อาจก่อให้เกิดผลเสียในสภาพแวดล้อมระยะยาว.

12.3. ศักยภาพในการสะสมทางชีวภาพ

ไม่มีข้อมูลเพิ่มเติม

12.4. การเคลื่อนย้ายในดิน

ไม่มีข้อมูลเพิ่มเติม

12.5. ผลของการประเมิน PBT และ vPvB

ไม่มีข้อมูลเพิ่มเติม

12.6. ผลกระทบในทางเสียหายอื่น ๆ

ไม่มีข้อมูลเพิ่มเติม

ส่วนที่ 13: ข้อพิจารณาในการกำจัด

13.1. วิธีการกำจัดของเสีย

Product/Packaging disposal recommendations	:	กำจัดสารหรือภาชนะบรรจุ ...

ส่วนที่ 14: ข้อมูลการขนส่ง

ตาม ADR / RID / IMDG / IATA / ADN

14.1. หมายเลขสหประชาชาติ

UN-เลขที่ (ADR)	:	3077
UN-เลขที่ (IMDG)	:	3077
UN-เลขที่ (IATA)	:	3077
UN-เลขที่ (ADN)	:	3077

UN-เลขที (RID) : 3077

14.2. ชื่อที่ถูกต้องในการขนส่งสหประชาชาติ

Proper Shipping Name (ADR)	: ENVIRONMENTALLY HAZARDOUS SUBSTANCE, SOLID, N.O.S.
Proper Shipping Name (IMDG)	: ENVIRONMENTALLY HAZARDOUS SUBSTANCE, SOLID, N.O.S.
ชื่อที่ใช้ในการขนส่ง (IATA)	: ENVIRONMENTALLY HAZARDOUS SUBSTANCE, SOLID, N.O.S.
ชื่อที่ใช้ในการขนส่ง (ADN)	: ENVIRONMENTALLY HAZARDOUS SUBSTANCE, SOLID, N.O.S.
ชื่อที่ใช้ในการขนส่ง (RID)	: ENVIRONMENTALLY HAZARDOUS SUBSTANCE, SOLID, N.O.S.
Transport document description (ADR)	: UN 3077 ENVIRONMENTALLY HAZARDOUS SUBSTANCE, SOLID, N.O.S., 9, III, (E)
รายละเอียดเอกสารการขนส่ง (IMDG)	: UN 3077 ENVIRONMENTALLY HAZARDOUS SUBSTANCE, SOLID, N.O.S., 9, III, MARINE POLLUTANT
รายละเอียดเอกสารการขนส่ง (IATA)	: UN 3077 ENVIRONMENTALLY HAZARDOUS SUBSTANCE, SOLID, N.O.S., 9, III
รายละเอียดเอกสารการขนส่ง (ADN)	: UN 3077 ENVIRONMENTALLY HAZARDOUS SUBSTANCE, SOLID, N.O.S., 9, III
รายละเอียดเอกสารการขนส่ง (RID)	: UN 3077 ENVIRONMENTALLY HAZARDOUS SUBSTANCE, SOLID, N.O.S., 9, III

14.3. ประเภทความเป็นอันตรายสำหรับการขนส่ง

ADR

ประเภทความเป็นอันตรายสำหรับการขนส่ง (ADR) : 9

Danger labels (ADR) : 9

:

IMDG

ประเภทความเป็นอันตรายสำหรับการขนส่ง (IMDG) : 9

Danger labels (IMDG) : 9

:

IATA

ประเภทความเป็นอันตรายสำหรับการขนส่ง (IATA) : 9

ฉลากอันตราย (IATA) : 9

:

ADN

ประเภทความเป็นอันตรายสำหรับการขนส่ง (ADN) : 9

Danger labels (ADN) : 9

:

RID

ประเภทความเป็นอันตรายสำหรับการขนส่ง (RID)	:	9
Danger labels (RID)	:	9
	:	

14.4. กลุ่มการบรรจุ

กลุ่มการบรรจุ (ADR)	:	III
กลุ่มการบรรจุ (IMDG)	:	III
กลุ่มบรรจุภัณฑ์ (IATA)	:	III
กลุ่มบรรจุภัณฑ์ (ADN)	:	III
กลุ่มการบรรจุ (RID)	:	III

14.5. ความเป็นอันตรายต่อสิ่งแวดล้อม

อันตรายสำหรับสิ่งแวดล้อม	:	ใช่
มลภาวะทางทะเล	:	ใช่
ข้อมูลอื่น ๆ	:	ไม่มีข้อมูลเพิ่มเติม

14.6. ข้อควรระวังพิเศษสำหรับผู้ใช้

- การขนส่งทางบก

Classification code (ADR)	:	M7
บทบัญญัติพิเศษ (ADR)	:	274, 335, 601, 375
ปริมาณที่จำกัด (ADR)	:	5kg
ปริมาณที่ยกเว้น (ADR)	:	E1
Packing instructions (ADR)	:	P002, IBC08, LP02, R001
Special packing provisions (ADR)	:	PP12, B3
Mixed packing provisions (ADR)	:	MP10
Portable tank and bulk container instructions (ADR)	:	T1, BK1, BK2
Portable tank and bulk container special provisions (ADR)	:	TP33
Tank code (ADR)	:	SGAV, LGBV
ยานพาหนะสำหรับการขนส่งแท้งค์	:	AT
หมวดหมู่การขนส่ง (ADR)	:	3
Special provisions for carriage - Packages (ADR)	:	V13
Special provisions for carriage - Bulk (ADR)	:	VC1, VC2
Special provisions for carriage - Loading, unloading and handling (ADR)	:	CV13
การบ่งชี้ความเป็นอันตรายหมายเลข (Kemler เลขที่)	:	90
ป้ายสีส้ม	:	
รหัสข้อจำกัดเกี่ยวกับอุโมงค์ (ADR)	:	E
รหัส EAC	:	2Z

- การขนส่งทางเรือ

Special provision (IMDG)	: 274, 335, 966, 967, 969
Limited quantities (IMDG)	: 5 kg
ปริมาณที่ยกเว้น (IMDG)	: E1
Packing instructions (IMDG)	: P002, LP02
Packing provisions (IMDG)	: PP12
IBC packing instructions (IMDG)	: IBC08
IBC special provisions (IMDG)	: B3
Tank instructions (IMDG)	: T1, BK1, BK2, BK3
Tank special provisions (IMDG)	: TP33
EmS-No. (Fire)	: F-A
EmS-No. (Spillage)	: S-F
Stowage category (IMDG)	: A
Stowage and handling (IMDG)	: SW23
MFAG-เลขที่	: 171

- การขนส่งทางอากาศ

ปริมาณที่ยกเว้น PCA (IATA)	: E1
ปริมาณที่จำกัด PCA (IATA)	: Y956
ปริมาณสุทธิสูงสุดของปริมาณที่จำกัด PCA (IATA)	: 30kgG
คำแนะนำบรรจุภัณฑ์ PCA (IATA)	: 956
ปริมาณ PCA สูงสุดสุทธิ (IATA)	: 400kg
คำแนะนำบรรจุภัณฑ์ซีเอโอ (IATA)	: 956
ปริมาณสูงสุดสุทธิของ CAO (IATA)	: 400kg
บทบัญญัติพิเศษ (IATA)	: A97, A158, A179, A197
รหัส ERG (IATA)	: 9L

- การขนส่งทางน้ำภายในประเทศ

รหัสการจำแนกประเภท (ADN)	: M7
บทบัญญัติพิเศษ (ADN)	: 274, 335, 375, 601
ปริมาณที่จำกัด (ADN)	: 5 kg
ปริมาณที่ยกเว้น (ADN)	: E1
Carriage permitted (ADN)	: T* B**
Equipment required (ADN)	: PP, A
Number of blue cones/lights (ADN)	: 0

- การขนส่งทางรถไฟ

Classification code (RID)	: M7
บทบัญญัติพิเศษ (RID)	: 274, 335, 375, 601
ปริมาณจำกัด (RID)	: 5kg
ปริมาณที่ยกเว้น (RID)	: E1
Packing instructions (RID)	: P002, IBC08, LP02, R001
Special packing provisions (RID)	: PP12, B3
Mixed packing provisions (RID)	: MP10
Portable tank and bulk container instructions (RID)	: T1, BK1, BK2
Portable tank and bulk container special provisions (RID)	: TP33
Tank codes for RID tanks (RID)	: SGAV, LGBV
หมวดหมู่การขนส่ง (RID)	: 3
Special provisions for carriage – Packages (RID)	: W13

Special provisions for carriage – Bulk (RID)	:	VC1, VC2
Special provisions for carriage – Loading and unloading (RID)	:	CW13, CW31
Colis express (express parcels) (RID)	:	CE11
Hazard identification number (RID)	:	90

14.7. การขนส่งด้วยภาชนะขนาดใหญ่ ให้เป็นไปตามภาคผนวก II ของ MARPOL 73/78 และ IBC Code

ไม่ใช้

ส่วนที่ 15: ข้อมูลด้านกฎข้อบังคับ

15.1. กฎระเบียบและกฎหมายด้านความปลอดภัย สุขภาพและสิ่งแวดล้อม ที่เฉพาะเจาะจงสำหรับสารเดี่ยวหรือสารผสม

15.1.1. กฎระเบียบของ EU

ไม่มีข้อจำกัดตามภาคผนวก XVII ของ REACH

Triphenyl Ethyl Phosphonium Bromide is not on the REACH Candidate List

Triphenyl Ethyl Phosphonium Bromide is not on the REACH Annex XIV List

15.1.2. กฎระเบียบของประเทศ

เยอรมนี

AwSV/VwVwS Annex reference	:	Water hazard class (WGK) 2, hazardous to water (Classification according to VwVwS, Annex 3; WGK No 8846)
12th Ordinance Implementing the Federal Immission Control Act - 12.BImSchV	:	ไม่อยู่ภายใต้ BImSchV 12BImSchV ฉบับที่ 12 (พระราชกฤษฎีกาว่าด้วยการป้องกันการปล่อยก๊าซ) (กฎระเบียบว่าด้วยอุบัติเหตุที่ร้ายแรง)

เดนมาร์ก

คำแนะนำในด้านกฎระเบียบของเดนมาร์ก	:	Young people below the age of 18 years are not allowed to use the product

15.2. การประเมินความปลอดภัยของสารเคมี

ไม่มีข้อมูลเพิ่มเติม

ส่วนที่ 16: ข้อมูลอื่น ๆ

ข้อความทั้งหมดของประโยค R-H- และ EUH:

Acute Tox. 4 (Oral)	ความเป็นพิษเฉียบพลัน ทางปาก ประเภทย่อย ๔
Aquatic Chronic 2	ความเป็นอันตรายระยะยาวต่อสิ่งแวดล้อมในน้ำ ประเภทย่อย ๒
H302	เป็นอันตรายเมื่อกลืนกิน
H411	เป็นพิษต่อสิ่งมีชีวิตในน้ำ และมีผลกระทบระยะยาว

R22	Harmful if swallowed
R51/53	Toxic to aquatic organisms, may cause long-term adverse effects in the aquatic environment
N	อันตรายสำหรับสิ่งแวดล้อม
Xn	เป็นอันตราย

ข้อมูลนี้จะขึ้นอยู่กับความรู้ของเราในปัจจุบันและมีวัตถุประสงค์เพื่ออธิบายถึงผลิตภัณฑ์เพื่อสุขภาพ ความปลอดภัย และข้อกำหนดด้านสิ่งแวดล้อมเท่านั้น ดังนั้นจึงไม่ควรตีความว่าเป็นหลักประกันของคุณสมบัติของผลิตภัณฑ์ใด ๆ