TRIPHENYL ETHYL PHOSPHONIUM BROMIDE FOR SYNTHESIS MSDS

nº CAS: 1530-32-1 MSDS

LOBA Chemie
LABORATORY REAGENTS & FINE CHEMICALS

MATERIAL SAFETY DATA SHEET (MSDS)

SEÇÃO 1: Identificação da substância/mistura e da empresa

1.1. Identificação do produto

Forma do produto	:	Substância
Nome comercial	:	Triphenyl Ethyl Phosphonium Bromide
Número EC	:	216-223-3
nº CAS	:	1530-32-1
Código do produto	:	06370
Fórmula	:	C20H20BrP
Estrutura química	:	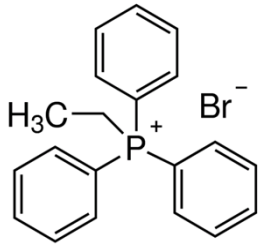
Sinônimos	:	Ethyltriphenylphosphonium bromide

1.2. Usos recomendados da substância ou mistura e usos não recomendados

1.2.1. Usos relevantes identificados

Uso da substância/mistura : Laboratory chemicals, Manufacture of substances

1.2.2. Usos desaconselhados

Nenhuma informação adicional disponível

1.3. Identificação do fornecedor da ficha de informações de segurança

LOBA CHEMIE PVT.LTD.
107 Wode House Road, Jehangir Villa, Colaba
400005 Mumbai - INDIA
T +91 22 6663 6663 - F +91 22 6663 6699
info@lobachemie.com - www.lobachemie.com

1.4. Número do telefone de emergência

Número de emergência : + 91 22 6663 6663 (9:00am - 6:00 pm)

SEÇÃO 2: Identificação de perigos

2.1. Classificação da substância ou mistura

Classificação de acordo com o Regulamento (CE) Nº 1272/2008 [CLP]

Toxicidade aguda (oral) Categoria 4	H302
Perigoso ao ambiente aquático - Perigo crônico, Categoria 2	H411

Texto completo das classes de perigo e das frases H: consultar a Seção 16

Classificação de acordo com a Diretiva 67/548/CEE [DSD] ou 1999/45/CE [DPD]

Xn; R22
N; R51/53
Full text of R-phrases: see section 16

Efeitos adversos físico-químicos prejudiciais para a saúde humana e para os efeitos ambientais

Nenhuma informação adicional disponível

2.2. Elementos apropriados de rotulagem

Rotulagem de acordo com o Regulamento (CE) Nº 1272/2008 [CLP]

Pictogramas de perigo (CLP) :

GHS07 GHS09 GHS06

Palavra de advertência (CLP) : Aviso

Frases de perigo (CLP) : H302 - Nocivo se for ingerido
H411 - Tóxico para os organismos aquáticos, com efeitos prolongados

Frases de precaução : P273 - Evite a liberação para o meio ambiente
P301+P312 - EM CASO DE INGESTÃO: Caso sinta indisposição, contate um CENTRO DE INFORMAÇÃO TOXICOLÓGICA/médico/…

2.3. Outros perigos

Nenhuma informação adicional disponível

SEÇÃO 3: Composição e informações sobre os ingredientes

3.1. Substâncias

Nome : TRIPHENYL ETHYL PHOSPHONIUM BROMIDE FOR SYNTHESIS
nº CAS : 1530-32-1
Número EC : 216-223-3

Texto integral das frases R e H : ver a Seção 16

3.2. Misturas

Não aplicável

SEÇÃO 4: Medidas de primeiros socorros

4.1. Descrição das medidas de primeiros socorros

Medidas de primeiros-socorros após inalação	:	Remova a pessoa para local ventilado e a mantenha em repouso numa posição que não dificulte a respiração. Give oxygen or artificial respiration if necessary. If you feel unwell, seek medical advice.
Medidas de primeiros-socorros após contato com a pele	:	Retire a roupa contaminada. Lavar suavemente com sabão e bastante água. Em caso de irritação cutânea: Consulte um médico.
Medidas de primeiros-socorros após contato com os olhos	:	No caso de uso de lentes de contato, remova-as, se for fácil. Continue enxaguando. Enxague cuidadosamente com água durante vários minutos. Caso a irritação ocular persista: consulte um médico.
Medidas de primeiros-socorros após ingestão	:	Rinse mouth out with water. If you feel unwell, seek medical advice.

4.2. Sintomas e efeitos mais importantes, agudos ou tardios

Sintomas/lesões após a ingestão	:	Tóxico se for ingerido.

4.3. Indicações sobre cuidados médicos urgentes e tratamentos especiais necessários

Treat symptomatically.

SEÇÃO 5: Medidas de combate a incêndio

5.1. Meios de extinção

Meios de extinção adequados	:	pó químico seco, espuma resistente ao álcool, dióxido de carbono (CO2).
Meios de extinção inadequados	:	Do not use extinguishing media containing water.

5.2. Perigos específicos decorrentes da substância ou mistura

Nenhuma informação adicional disponível

5.3. Recomendações para a equipe de combate a incêndio

Proteção durante o combate a incêndios	:	Do not attempt to take action without suitable protective equipment.

SEÇÃO 6: Medidas de controle para derramamento ou vazamento

6.1. Precauções individuais, equipamento de proteção e procedimentos de emergência

6.1.1. Para não-socorristas

Procedimentos de emergência	:	Evacuate unnecessary personnel.

6.1.2. Para socorristas

Equipamento de proteção	:	Use o equipamento de proteção individual conforme for necessário.
Procedimentos de emergência	:	Stop release.

6.2. Precauções ambientais

Tóxico para os organismos aquáticos, com efeitos prolongados.

6.3. Métodos e materiais de contenção e limpeza

Métodos de limpeza	:	Grandes derrames: recolher derrame sólido dentro de recipientes fechados.

6.4. Referência a outras seções

Nenhuma informação adicional disponível

SEÇÃO 7: Manuseio e armazenamento

7.1. Precauções para manuseio seguro

Precauções para manuseio seguro	:	Avoid contact with skin and eyes.
Medidas de higiene	:	Não coma, beba ou fume durante a utilização deste produto. Lave ... cuidadosamente após o manuseio.

7.2. Condições para armazenamento seguro, incluindo incompatibilidades

Condições de armazenamento	:	Mantenha o recipiente hermeticamente fechado. Proteja da umidade. Armazene em local seco.

7.3. Utilização(ões) final(is) específica(s)

Nenhuma informação adicional disponível

SEÇÃO 8: Controlo da exposição/Proteção individual

8.1. Parâmetros de controle

Nenhuma informação adicional disponível

8.2. Controles de exposição

Proteção para as mãos	:	luvas de proteção
Proteção para os olhos	:	Chemical goggles or safety glasses
Proteção para a pele e o corpo	:	Usar roupas de proteção adequada
Proteção respiratória	:	Use equipamento de proteção respiratória

SEÇÃO 9: Propriedades físico-químicas

9.1. Informações sobre propriedades físico-químicas básicas

Estado físico	:	Solid
Cor	:	White crystalline.
Odor	:	Não há dados disponíveis
Limiar de odor	:	Não há dados disponíveis
pH	:	Não há dados disponíveis
Taxa de evaporação relativa (acetato de butila = 1)	:	Não há dados disponíveis
Ponto de fusão	:	206 °C
Ponto de solidificação	:	Não há dados disponíveis
Ponto de ebulição	:	Não há dados disponíveis
Ponto de fulgor	:	> 200 °C
Temperatura de auto-ignição	:	Não há dados disponíveis
Temperatura de decomposição	:	275 °C
Inflamabilidade (sólido/gás)	:	Não há dados disponíveis
Pressão de vapor	:	Não há dados disponíveis
Densidade relativa do vapor a 20°C	:	Não há dados disponíveis
Densidade relativa	:	Não há dados disponíveis
Solubilidade	:	Água: 120 g/l (23°C)

Log Pow	:	Não há dados disponíveis
Viscosidade, cinemática	:	Não há dados disponíveis
Viscosidade, dinâmica	:	Não há dados disponíveis
Propriedades explosivas	:	Não há dados disponíveis
Propriedades oxidantes	:	Não há dados disponíveis
Limites de explosão	:	Não há dados disponíveis

9.2. Outras informações

Nenhuma informação adicional disponível

SEÇÃO 10: Estabilidade e reatividade

10.1. Reatividade

Nenhuma informação adicional disponível

10.2. Estabilidade química

Stable under normal conditions.

10.3. Possibilidade de reações perigosas

Nenhuma informação adicional disponível

10.4. Condições a evitar

Moisture. Não deixe entrar em contato com água.

10.5. Materiais incompatíveis

Nenhuma informação adicional disponível

10.6. Produtos perigosos da decomposição

Nenhuma informação adicional disponível

SEÇÃO 11: Informações toxicológicas

11.1. Informações sobre os efeitos toxicológicos

Toxicidade aguda	:	Oral: Nocivo se for ingerido.
Corrosão/irritação à pele	:	Não classificado
Lesões oculares graves/irritação ocular	:	Não classificado
Sensibilização respiratória ou à pele	:	Não classificado
Mutagenicidade em células germinativas	:	Não classificado
Carcinogenicidade	:	Não classificado
Toxicidade à reprodução	:	Não classificado
Toxicidade para órgãos-alvo específicos - Exposição única	:	Não classificado
Toxicidade para órgãos-alvo específicos - Exposição repetida	:	Não classificado
Perigo por aspiração	:	Não classificado

Sintomas e possíveis efeitos nocivos à saúde humana : Nocivo se for ingerido.

SEÇÃO 12: Informações ecológicas

12.1. Toxicidade

Ecologia - água : Tóxico para os organismos aquáticos, com efeitos prolongados.

12.2. Persistência e degradabilidade

Triphenyl Ethyl Phosphonium Bromide (1530-32-1)	
Persistência e degradabilidade	Pode causar efeitos prejudiciais a longo prazo no ambiente.

12.3. Potencial bioacumulativo

Nenhuma informação adicional disponível

12.4. Mobilidade no solo

Nenhuma informação adicional disponível

12.5. Resultados da avaliação PBT e mPmB

Nenhuma informação adicional disponível

12.6. Outros efeitos adversos

Nenhuma informação adicional disponível

SEÇÃO 13: Considerações sobre destinação final

13.1. Métodos de tratamento de resíduos

Product/Packaging disposal recommendations : Descarte o conteúdo/recipiente em ...

SEÇÃO 14: Informações sobre transporte

De acordo com as exigências de ADR / RID / IMDG / IATA / ADN

14.1. Número ONU

Nº ONU (ADR) : 3077
Nº ONU (IMDG) : 3077
Nº ONU (IATA) : 3077
Nº ONU (ADN) : 3077
Nº ONU (RID) : 3077

14.2. Nome apropriado para embarque ONU

Nome Apropriado de Transporte (ADR) : ENVIRONMENTALLY HAZARDOUS SUBSTANCE, SOLID, N.O.S.
Proper Shipping Name (IMDG) : ENVIRONMENTALLY HAZARDOUS SUBSTANCE, SOLID, N.O.S.
Nome Apropriado de Transporte (IATA) : ENVIRONMENTALLY HAZARDOUS SUBSTANCE, SOLID, N.O.S.
Nome Apropriado de Transporte (ADN) : ENVIRONMENTALLY HAZARDOUS SUBSTANCE, SOLID, N.O.S.
Nome Apropriado de Transporte (RID) : ENVIRONMENTALLY HAZARDOUS SUBSTANCE, SOLID, N.O.S.

Transport document description (ADR)	:	UN 3077 ENVIRONMENTALLY HAZARDOUS SUBSTANCE, SOLID, N.O.S., 9, III, (E)
Descrição do documento de transporte (IMDG)	:	UN 3077 ENVIRONMENTALLY HAZARDOUS SUBSTANCE, SOLID, N.O.S., 9, III, MARINE POLLUTANT
Descrição do documento de transporte (IATA)	:	UN 3077 ENVIRONMENTALLY HAZARDOUS SUBSTANCE, SOLID, N.O.S., 9, III
Descrição do documento de transporte (ADN)	:	UN 3077 ENVIRONMENTALLY HAZARDOUS SUBSTANCE, SOLID, N.O.S., 9, III
Descrição do documento de transporte (RID)	:	UN 3077 ENVIRONMENTALLY HAZARDOUS SUBSTANCE, SOLID, N.O.S., 9, III

14.3. Classes de perigo para o transporte

ADR

Classes de risco de transporte (ADR)	:	9
Rótulos de perigo (ADR)	:	9

:

IMDG

Classes de risco de transporte (IMDG)	:	9
Rótulos de perigo (IMDG)	:	9

:

IATA

Classes de risco de transporte (IATA)	:	9
Rótulos de perigo (IATA)	:	9

:

ADN

Classes de risco de transporte (ADN)	:	9
Rótulos de perigo (ADN)	:	9

:

RID

Classes de risco de transporte (RID)	:	9
Rótulos de perigo (RID)	:	9

:

14.4. Grupo de embalagem

Grupo de embalagem (ADR)	: III
Grupo de embalagem (IMDG)	: III
Grupo de embalagem (IATA)	: III
Grupo de embalagem (ADN)	: III
Grupo de embalagem (RID)	: III

14.5. Perigos para o meio ambiente

Perigoso para o ambiente	: Sim
Poluente marinho	: Sim
Outras informações	: Nenhuma informação adicional disponível

14.6. Precauções específicas para o usuário

- Transporte terrestre

Código de classificação (ADR)	: M7
Provisão especial (ADR)	: 274, 335, 601, 375
Quantidades limitadas (ADR)	: 5kg
Quantidades excetuadas (ADR)	: E1
Packing instructions (ADR)	: P002, IBC08, LP02, R001
Special packing provisions (ADR)	: PP12, B3
Mixed packing provisions (ADR)	: MP10
Portable tank and bulk container instructions (ADR)	: T1, BK1, BK2
Portable tank and bulk container special provisions (ADR)	: TP33
Tank code (ADR)	: SGAV, LGBV
Veículo para transporte em tanque	: AT
Categoria de transporte (ADR)	: 3
Special provisions for carriage - Packages (ADR)	: V13
Special provisions for carriage - Bulk (ADR)	: VC1, VC2
Special provisions for carriage - Loading, unloading and handling (ADR)	: CV13
Número de identificação do perigo (nº Kemler)	: 90
Painéis cor de laranja	:
Código de restrição de túnel (ADR)	: E
Código EAC	: 2Z

- Transporte marítimo

Special provision (IMDG)	: 274, 335, 966, 967, 969
Quantidades limitadas (IMDG)	: 5 kg
Quantidades excetuadas (IMDG)	: E1
Packing instructions (IMDG)	: P002, LP02
Packing provisions (IMDG)	: PP12

IBC packing instructions (IMDG)	: IBC08
IBC special provisions (IMDG)	: B3
Tank instructions (IMDG)	: T1, BK1, BK2, BK3
Tank special provisions (IMDG)	: TP33
EmS-No. (Fire)	: F-A
EmS-No. (Spillage)	: S-F
Stowage category (IMDG)	: A
Stowage and handling (IMDG)	: SW23
MFAG-Nº	: 171

- Transporte aéreo

PCA Quantidades excetuadas (IATA)	: E1
PCA Quantidades limitadas (IATA)	: Y956
Quantidade máxima líquida por quantidade limitada PCA (IATA)	: 30kgG
Instruções de embalagem PCA (IATA)	: 956
Quantidade máxima líquida PCA (IATA)	: 400kg
Instruções de embalagem CAO (IATA)	: 956
Quantidade máxima líquida CAO (IATA)	: 400kg
Provisão especial (IATA)	: A97, A158, A179, A197
Código do ERG (IATA)	: 9L

- Transporte por via fluvial

Código de classificação (ADN)	: M7
Special provisions (ADN)	: 274, 335, 375, 601
Quantidades limitadas (ADN)	: 5 kg
Quantidades excetuadas (ADN)	: E1
Carriage permitted (ADN)	: T* B**
Equipment required (ADN)	: PP, A
Number of blue cones/lights (ADN)	: 0

- Transporte ferroviário

Código de classificação (RID)	: M7
Special provision (RID)	: 274, 335, 375, 601
Quantidades limitadas (RID)	: 5kg
Quantidades excetuadas (RID)	: E1
Packing instructions (RID)	: P002, IBC08, LP02, R001
Special packing provisions (RID)	: PP12, B3
Mixed packing provisions (RID)	: MP10
Portable tank and bulk container instructions (RID)	: T1, BK1, BK2
Portable tank and bulk container special provisions (RID)	: TP33
Tank codes for RID tanks (RID)	: SGAV, LGBV
Transport category (RID)	: 3
Special provisions for carriage – Packages (RID)	: W13
Special provisions for carriage – Bulk (RID)	: VC1, VC2
Special provisions for carriage – Loading and unloading (RID)	: CW13, CW31
Colis express (express parcels) (RID)	: CE11
Hazard identification number (RID)	: 90

14.7. Transporte em massa de acordo com o Anexo II da Convenção MARPOL 73/78 e o Código IBC

Não aplicável

SEÇÃO 15: Informações sobre regulamentações

15.1. Normas de segurança, saúde e meio ambiente específicas para a substância ou mistura

15.1.1. Regulamentações da UE

No REACH Annex XVII restrictions
Triphenyl Ethyl Phosphonium Bromide is not on the REACH Candidate List
Triphenyl Ethyl Phosphonium Bromide is not on the REACH Annex XIV List

15.1.2. Regulamentos Nacionais

Alemanha

AwSV/VwVwS Annex reference	:	Classe de perigo de água (WGK) 2, Perigoso para água (Classification according to VwVwS, Annex 3; No WGK 8846)
12th Ordinance Implementing the Federal Immission Control Act - 12.BImSchV	:	Não sujeito ao 12.º BImSchV (Regulamento sobre os Acidentes Graves)

Dinamarca

Recomendações da Regulamentação Dinamarquesa	:	Young people below the age of 18 years are not allowed to use the product

15.2. Avaliação de segurança química

Nenhuma informação adicional disponível

SEÇÃO 16: Outras informações

Texto integral de frases R, perigo e perigos da UE:

Acute Tox. 4 (Oral)	Toxicidade aguda (oral) Categoria 4
Aquatic Chronic 2	Perigoso ao ambiente aquático - Perigo crônico, Categoria 2
H302	Nocivo se for ingerido
H411	Tóxico para os organismos aquáticos, com efeitos prolongados
R22	Nocivo por ingestão
R51/53	Tóxico para os organismos aquáticos, podendo causar efeitos prejudiciais a longo prazo no ambiente aquático
N	Perigoso para o ambiente
Xn	Nocivo

Esta informação está baseada em nosso conhecimento atual e pretende descrever o produto tendo unicamente em vista os requisitos de saúde, segurança e meio ambiente. Não deve, portanto, ser interpretada como garantia de qualquer propriedade específica do produto.