

# TRIPHENYL ETHYL PHOSPHONIUM BROMIDE FOR SYNTHESIS

## Ficha de Datos de Seguridad

según el Reglamento REACH (CE) 1907/2006 modificado por el Reglamento (CE) 2020/878

SDS Reference Number: 06370

Fecha de emisión: 7/16/2024 Fecha de revisión: 7/16/2024 Reemplaza la versión de: 12/11/2017 Versión: 1.0

### SECCIÓN 1: Identificación de la sustancia o la mezcla y de la sociedad o la empresa

#### 1.1. Identificador de producto

Forma del producto	: Sustancia
Nombre comercial	: TRIPHENYL ETHYL PHOSPHONIUM BROMIDE FOR SYNTHESIS
N° CE	: 216-223-3
N° CAS	: 1530-32-1
Código de producto	: 06370
Tipo de producto	: Compuesto orgánico
Fórmula química	: C <sub>20</sub> H <sub>20</sub> BrP
Estructura química	:

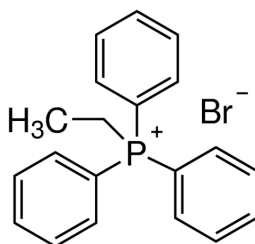

Sinónimos : Ethyl triphenylphosphonium bromide

#### 1.2. Usos pertinentes identificados de la sustancia o de la mezcla y usos desaconsejados

##### Usos pertinentes identificados

Uso de la sustancia/mezcla : Laboratory chemicals, Manufacture of substances

#### 1.3. Datos del proveedor de la ficha de datos de seguridad

LOBA CHEMIE PVT.LTD.  
107 Wode House Road, Jehangir Villa, Colaba  
400005 Mumbai  
INDIA  
T +91 22 6663 6663, F +91 22 6663 6699  
[info@lobachemie.com](mailto:info@lobachemie.com), [www.lobachemie.com](http://www.lobachemie.com)

#### 1.4. Teléfono de emergencia

Número de emergencia : + 91 22 6663 6663 (9:00am - 6:00 pm)

### SECCIÓN 2: Identificación de los peligros

#### 2.1. Clasificación de la sustancia o de la mezcla

##### Clasificación según Reglamento (UE) n° 1272/2008 [CLP]

Toxicidad aguda (oral), categoría 3 H301

Lesiones oculares graves o irritación ocular, categoría 1 H318

Peligroso para el medio ambiente acuático – Peligro crónico, categoría 3 H412

Texto completo de las frases H y EUH: ver sección 16

##### Efectos adversos fisicoquímicos, para la salud humana y el medio ambiente

Tóxico en caso de ingestión. Provoca lesiones oculares graves. Nocivo para los organismos acuáticos, con efectos nocivos duraderos.

# TRIPHENYL ETHYL PHOSPHONIUM BROMIDE FOR SYNTHESIS

## Ficha de Datos de Seguridad

según el Reglamento REACH (CE) 1907/2006 modificado por el Reglamento (CE) 2020/878

### 2.2. Elementos de la etiqueta

#### Etiquetado según el Reglamento (CE) n° 1272/2008 [CLP]

Pictogramas de peligro (CLP) :



GHS05

GHS06

Palabra de advertencia (CLP) :

Peligro

Indicaciones de peligro (CLP) :

H301 - Tóxico en caso de ingestión.  
H318 - Provoca lesiones oculares graves.  
H412 - Nocivo para los organismos acuáticos, con efectos nocivos duraderos.

Consejos de prudencia (CLP) :

P264 - Lavarse las manos, los antebrazos y la cara concienzudamente tras la manipulación.  
P273 - Evitar su liberación al medio ambiente.  
P280 - Llevar ropa de protección, equipo de protección para los ojos y la cara, guantes de protección.  
P301+P310 - EN CASO DE INGESTIÓN: Llamar inmediatamente a un CENTRO DE TOXICOLOGÍA o a un médico.  
P305+P351+P338 - EN CASO DE CONTACTO CON LOS OJOS: Enjuagar con agua cuidadosamente durante varios minutos. Quitar las lentes de contacto cuando estén presentes y pueda hacerse con facilidad. Proseguir con el lavado.  
P405 - Guardar bajo llave.

### 2.3. Otros peligros

No contiene sustancias PBT y/o mPmB  $\geq 0,1\%$  evaluadas conforme al anexo XIII de REACH

## SECCIÓN 3: Composición/información sobre los componentes

### 3.1. Sustancias

Tipo de sustancia :

Monoconstituyente

Nombre	Identificador de producto	%
TRIPHENYL ETHYL PHOSPHONIUM BROMIDE	N° CAS: 1530-32-1 N° CE: 216-223-3	100

## SECCIÓN 4: Primeros auxilios

### 4.1. Descripción de los primeros auxilios

Medidas de primeros auxilios general	: Llamar inmediatamente a un médico.
Medidas de primeros auxilios en caso de inhalación	: Transportar a la persona al aire libre y mantenerla en una posición que le facilite la respiración. Suministrar oxígeno o practicar la respiración artificial en caso necesario. En caso de malestar, consultar a un médico.
Medidas de primeros auxilios en caso de contacto con la piel	: Quitar las prendas contaminadas. Lavar suavemente con agua y jabón abundantes. En caso de irritación cutánea: Consultar a un médico. Lavar la piel con abundante agua.
Medidas de primeros auxilios en caso de contacto con los ojos	: Quitar las lentes de contacto, si lleva y resulta fácil. Seguir aclarando. Aclarar cuidadosamente con agua durante varios minutos. Llamar inmediatamente a un médico.
Medidas de primeros auxilios en caso de ingestión	: Enjuagar la boca con agua. En caso de malestar, consultar a un médico. Enjuagarse la boca. Llamar inmediatamente a un médico.
First-aid measures for first aider	: First aid workers will be equipped with suitable personal protective equipment.

# TRIPHENYL ETHYL PHOSPHONIUM BROMIDE FOR SYNTHESIS

## Ficha de Datos de Seguridad

según el Reglamento REACH (CE) 1907/2006 modificado por el Reglamento (CE) 2020/878

### 4.2. Principales síntomas y efectos, agudos y retardados

Síntomas/efectos después de inhalación	: El polvo de este producto puede provocar irritación respiratoria tras una exposición excesiva por inhalación. Aunque no se dispone de datos acerca de una posible toxicidad para los seres humanos o los animales, la inhalación de este producto se considera peligrosa.
Síntomas/efectos después de contacto con la piel	: Ninguno en condiciones normales. El polvo puede provocar una irritación en los pliegues de la piel o por contacto si se lleva ropa ajustada.
Síntomas/efectos después del contacto con el ojo	: Lesiones oculares graves.
Síntomas/efectos después de ingestión	: Tóxico en caso de ingestión.

### 4.3. Indicación de toda atención médica y de los tratamientos especiales que deban dispensarse inmediatamente

Tratamiento sintomático.

## SECCIÓN 5: Medidas de lucha contra incendios

### 5.1. Medios de extinción

Medios de extinción apropiados	: polvo químico seco, espuma resistente al alcohol, dióxido de carbono (CO <sub>2</sub> ). Agua pulverizada. Polvo seco. Espuma.
Medios de extinción no apropiados	: No utilizar ningún medio de extinción que contenga agua.

### 5.2. Peligros específicos derivados de la sustancia o la mezcla

Peligro de incendio	: Sin riesgos de incendio.
Peligro de explosión	: Sin peligro directo de explosión.
Productos de descomposición peligrosos en caso de incendio	: Posible emisión de humos tóxicos.

### 5.3. Recomendaciones para el personal de lucha contra incendios

Instrucciones para extinción de incendio	: Extinguir el incendio desde una distancia segura y un lugar protegido. No entrar en la zona de fuego sin el equipo de protección adecuado, incluida la protección respiratoria.
Protección durante la extinción de incendios	: No intervenir sin equipo de protección adecuado. Aparato autónomo y aislante de protección respiratoria. Protección completa del cuerpo.

## SECCIÓN 6: Medidas en caso de vertido accidental

### 6.1. Precauciones personales, equipo de protección y procedimientos de emergencia

Medidas generales	: Avisar a las autoridades si el producto llega a los desagües o las conducciones públicas de agua. Absorber el vertido para que no dañe otros materiales.
-------------------	--

#### Para el personal que no forma parte de los servicios de emergencia

Equipo de protección	: Llevar el equipo de protección individual recomendado.
Procedimientos de emergencia	: Ventilar la zona de derrame. Evacuar el personal no necesario. Evitar el contacto con los ojos y la piel.

#### Para el personal de emergencia

Equipo de protección	: No intervenir sin equipo de protección adecuado. Utilizar el equipo de protección individual obligatorio. Para más información, ver sección 8 : "Control de la exposición-protección individual".
Procedimientos de emergencia	: Detener la fuga. Evacuar el personal no necesario.

### 6.2. Precauciones relativas al medio ambiente

Evitar su liberación al medio ambiente. Tóxico para los organismos acuáticos, con efectos nocivos duraderos.

### 6.3. Métodos y material de contención y de limpieza

Para retención	: Con una pala limpia, introduzca el material en un recipiente seco y tápelo sin llegar a comprimirlo.
Procedimientos de limpieza	: Recoger mecánicamente el producto. Cantidades importantes: depositar las sustancias sólidas en recipientes con tapa.

# TRIPHENYL ETHYL PHOSPHONIUM BROMIDE FOR SYNTHESIS

## Ficha de Datos de Seguridad

según el Reglamento REACH (CE) 1907/2006 modificado por el Reglamento (CE) 2020/878

Otros datos : Eliminar los materiales o residuos sólidos en un centro autorizado.

### 6.4. Referencia a otras secciones

Para más información, ver sección 13.

## SECCIÓN 7: Manipulación y almacenamiento

### 7.1. Precauciones para una manipulación segura

Peligros adicionales durante el tratamiento : No se considera peligroso en condiciones normales de utilización.  
Precauciones para una manipulación segura : El puesto de trabajo ha de estar bien ventilado. Evitar el contacto con los ojos y la piel. Llevar un equipo de protección individual.  
Medidas de higiene : No comer, beber ni fumar durante su utilización. Lavarse las manos, los antebrazos y la cara concienzudamente tras la manipulación. Lavarse las manos después de cualquier manipulación.

### 7.2. Condiciones de almacenamiento seguro, incluidas posibles incompatibilidades

Medidas técnicas : Consérvese en lugar fresco, bien ventilado y lejos del calor.  
Condiciones de almacenamiento : Mantener el recipiente herméticamente cerrado. Proteger de la humedad. Almacenar en un lugar seco. Guardar bajo llave.  
Material de embalaje : Conservar siempre el producto en un envase del mismo tipo que el envase de origen.

### 7.3. Usos específicos finales

No se dispone de información adicional

## SECCIÓN 8: Controles de exposición/protección individual

### 8.1. Parámetros de control

No se dispone de información adicional

### 8.2. Controles de la exposición

#### Controles técnicos apropiados

##### Controles técnicos apropiados:

El puesto de trabajo ha de estar bien ventilado.

#### Equipos de protección personal

##### Equipo de protección individual:

Llevar el equipo de protección individual recomendado.

##### Símbolo/s del equipo de protección personal:



#### Protección de los ojos y la cara

##### Protección ocular:

Gafas químicas o gafas de seguridad

#### Protección de la piel

##### Protección de la piel y del cuerpo:

Utilice máscara

##### Protección de las manos:

Guantes de protección

#### Protección respiratoria

##### Protección respiratoria:

Llevar una máscara adecuada

# TRIPHENYL ETHYL PHOSPHONIUM BROMIDE FOR SYNTHESIS

## Ficha de Datos de Seguridad

según el Reglamento REACH (CE) 1907/2006 modificado por el Reglamento (CE) 2020/878

### Controles de exposición medioambiental

#### Controles de exposición medioambiental:

Evitar su liberación al medio ambiente.

## SECCIÓN 9: Propiedades físicas y químicas

### 9.1. Información sobre propiedades físicas y químicas básicas

Estado físico	: Sólido
Color	: White to off white.
Apariencia	: Polvo cristalino.
Masa molecular	: 321.27 g/mol
Olor	: débil.
Umbral olfativo	: No disponible
Punto de fusión	: 206.5 – 208.5 °C
Punto de congelación	: No aplicable
Punto de ebullición	: 355 °C at 960 hPa
Inflamabilidad	: No disponible
Límite inferior de explosividad	: No aplicable
Límite superior de explosividad	: No aplicable
Punto de inflamación	: 205 °C - open cup
Temperatura de auto-inflamación	: No aplicable
Temperatura de descomposición	: > 275 °C
pH	: 5.13 at 30 °C
Solución pH	: No disponible
Viscosidad, cinemática	: No aplicable
Solubilidad	: Agua: 120 g/l (23°C) - Soluble
Coefficiente de partición n-octanol/agua (Log Kow)	: No disponible
Coefficiente de partición n-octanol/agua (Log Pow)	: -0.446 at 20 °C - Bioaccumulation is not expected.
Presión de vapor	: No disponible
Presión de vapor a 50°C	: No disponible
Densidad	: No disponible
Densidad relativa	: No disponible
Densidad relativa de vapor a 20°C	: No aplicable
Tamaño de las partículas	: No disponible

### 9.2. Otros datos

No se dispone de información adicional

## SECCIÓN 10: Estabilidad y reactividad

### 10.1. Reactividad

El producto no es reactivo en condiciones normales de utilización, almacenamiento y transporte.

### 10.2. Estabilidad química

Estable en condiciones normales.

### 10.3. Posibilidad de reacciones peligrosas

No se producen reacciones peligrosas conocidas en condiciones normales de utilización.

### 10.4. Condiciones que deben evitarse

Humedad. Evitar el contacto con el agua.

### 10.5. Materiales incompatibles

No se dispone de información adicional

### 10.6. Productos de descomposición peligrosos

En condiciones normales de almacenamiento y utilización, no deberían de generarse productos de descomposición peligrosos.

# TRIPHENYL ETHYL PHOSPHONIUM BROMIDE FOR SYNTHESIS

## Ficha de Datos de Seguridad

según el Reglamento REACH (CE) 1907/2006 modificado por el Reglamento (CE) 2020/878

### SECCIÓN 11: Información toxicológica

#### 11.1. Información sobre las clases de peligro definidas en el Reglamento (CE) n.º 1272/2008

Toxicidad aguda (oral)	: Tóxico en caso de ingestión.
Toxicidad aguda (cutánea)	: No clasificado
Toxicidad aguda (inhalación)	: No clasificado
Corrosión o irritación cutáneas	: No clasificado pH: 5.13 at 30 °C
Lesiones oculares graves o irritación ocular	: Provoca lesiones oculares graves. pH: 5.13 at 30 °C
Sensibilización respiratoria o cutánea	: No clasificado
Mutagenicidad en células germinales	: No clasificado
Carcinogenicidad	: No clasificado
Toxicidad para la reproducción	: No clasificado
Toxicidad específica en determinados órganos (STOT) – exposición única	: No clasificado
Toxicidad específica en determinados órganos (STOT) – exposición repetida	: No clasificado
Peligro por aspiración	: No clasificado

#### TRIPHENYL ETHYL PHOSPHONIUM BROMIDE FOR SYNTHESIS (1530-32-1)

Viscosidad, cinemática	No aplicable
------------------------	--------------

#### 11.2. Información sobre otros peligros

##### Otros datos

Efectos adversos y posibles síntomas para la salud humana : Nocivo en caso de ingestión.

### SECCIÓN 12: Información ecológica

#### 12.1. Toxicidad

Ecología - general	: Nocivo para los organismos acuáticos, con efectos nocivos duraderos.
Ecología - agua	: Tóxico para los organismos acuáticos, con efectos nocivos duraderos.
Peligro a corto plazo (agudo) para el medio ambiente acuático	: No clasificado
Peligro a largo plazo (crónico) para el medio ambiente acuático	: Nocivo para los organismos acuáticos, con efectos nocivos duraderos.

#### 12.2. Persistencia y degradabilidad

#### TRIPHENYL ETHYL PHOSPHONIUM BROMIDE FOR SYNTHESIS (1530-32-1)

Persistencia y degradabilidad	Rápidamente degradable
-------------------------------	------------------------

#### 12.3. Potencial de bioacumulación

No se dispone de información adicional

#### 12.4. Movilidad en el suelo

No se dispone de información adicional

#### 12.5. Resultados de la valoración PBT y mPmB

No se dispone de información adicional

#### 12.6. Propiedades de alteración endocrina

No se dispone de información adicional

# TRIPHENYL ETHYL PHOSPHONIUM BROMIDE FOR SYNTHESIS

## Ficha de Datos de Seguridad

según el Reglamento REACH (CE) 1907/2006 modificado por el Reglamento (CE) 2020/878

### 12.7. Otros efectos adversos

No se dispone de información adicional

## SECCIÓN 13: Consideraciones relativas a la eliminación

### 13.1. Métodos para el tratamiento de residuos

Normativa regional sobre residuos	: Eliminar de acuerdo con la normativa oficial.
Métodos para el tratamiento de residuos	: Eliminar el contenido/recipiente de acuerdo con las instrucciones de reciclaje del recolector homologado.
Recomendaciones para la eliminación de las aguas residuales	: Eliminar de acuerdo con la normativa oficial.
Recomendaciones para la eliminación de productos/envases	: Eliminar el contenido/el recipiente en un centro de recogida de residuos peligrosos o especiales, con arreglo a la normativa local, regional, nacional y/o internacional. Eliminar de acuerdo con la normativa oficial.
Información adicional	: No reutilizar los recipientes vacíos.

## SECCIÓN 14: Información relativa al transporte

En conformidad con ADR / IMDG / IATA / ADN / RID

### 14.1. Número ONU o número ID

N° ONU (ADR)	: ONU 2811
N° ONU (IMDG)	: ONU 2811
N° ONU (IATA)	: ONU 2811
N° ONU (ADN)	: ONU 2811
N° ONU (RID)	: ONU 2811

### 14.2. Designación oficial de transporte de las Naciones Unidas

Designación oficial de transporte (ADR)	: SÓLIDO TÓXICO, ORGÁNICO, N.E.P.
Designación oficial de transporte (IMDG)	: SÓLIDO TÓXICO, ORGÁNICO, N.E.P.
Designación oficial de transporte (IATA)	: Toxic solid, organic, n.o.s.
Designación oficial de transporte (ADN)	: SÓLIDO TÓXICO, ORGÁNICO, N.E.P.
Designación oficial de transporte (RID)	: SÓLIDO TÓXICO, ORGÁNICO, N.E.P.
Descripción del documento del transporte (ADR)	: UN 2811 SÓLIDO TÓXICO, ORGÁNICO, N.E.P. (TRIPHENYL ETHYL PHOSPHONIUM BROMIDE), 6.1, III, (E)
Descripción del documento del transporte (IMDG)	: UN 2811 SÓLIDO TÓXICO, ORGÁNICO, N.E.P., 6.1, III
Descripción del documento del transporte (IATA)	: UN 2811 Toxic solid, organic, n.o.s. (TRIPHENYL ETHYL PHOSPHONIUM BROMIDE), 6.1, III
Descripción del documento del transporte (ADN)	: UN 2811 SÓLIDO TÓXICO, ORGÁNICO, N.E.P., 6.1, III
Descripción del documento del transporte (RID)	: UN 2811 SÓLIDO TÓXICO, ORGÁNICO, N.E.P., 6.1, III

### 14.3. Clase(s) de peligro para el transporte

#### ADR

Clase(s) de peligro para el transporte (ADR)	: 6.1
Etiquetas de peligro (ADR)	: 6.1



#### IMDG

Clase(s) de peligro para el transporte (IMDG)	: 6.1
Etiquetas de peligro (IMDG)	: 6.1



# TRIPHENYL ETHYL PHOSPHONIUM BROMIDE FOR SYNTHESIS

## Ficha de Datos de Seguridad

según el Reglamento REACH (CE) 1907/2006 modificado por el Reglamento (CE) 2020/878

### IATA

Clase(s) de peligro para el transporte (IATA) : 6.1

Etiquetas de peligro (IATA) : 6.1

:



### ADN

Clase(s) de peligro para el transporte (ADN) : 6.1

Etiquetas de peligro (ADN) : 6.1

:



### RID

Clase(s) de peligro para el transporte (RID) : 6.1

Etiquetas de peligro (RID) : 6.1

:



## 14.4. Grupo de embalaje

Grupo de embalaje (ADR) : III

Grupo de embalaje (IMDG) : III

Grupo de embalaje (IATA) : III

Grupo de embalaje (ADN) : III

Grupo de embalaje (RID) : III

## 14.5. Peligros para el medio ambiente

Peligroso para el medio ambiente : No

Contaminante marino : No

N.º FS (Fuego) : F-A

N.º FS (Derrame) : S-A

Otros datos : No se dispone de información adicional

## 14.6. Precauciones particulares para los usuarios

### Transporte por vía terrestre

Código de clasificación (ADR) : T2

Disposiciones especiales (ADR) : 274, 614

Cantidades limitadas (ADR) : 5kg

Cantidades exceptuadas (ADR) : E1

Instrucciones de embalaje (ADR) : P002, IBC08, LP02, R001

Disposiciones especiales de embalaje (ADR) : B3

Disposiciones para el embalaje en común (ADR) : MP10

Instrucciones para cisternas portátiles y

contenedores para granel (ADR) : T1

Disposiciones especiales para cisternas portátiles y

contenedores para granel (ADR) : TP33

Código cisterna (ADR) : SGAH, L4BH

Disposiciones especiales para cisternas (ADR) : TU15, TE19

Vehículo para el transporte en cisternas : AT

Categoría de transporte (ADR) : 2

Disposiciones especiales de transporte - Granel (ADR) : VC1, VC2, AP7



# TRIPHENYL ETHYL PHOSPHONIUM BROMIDE FOR SYNTHESIS

## Ficha de Datos de Seguridad

según el Reglamento REACH (CE) 1907/2006 modificado por el Reglamento (CE) 2020/878

Disposiciones especiales de transporte - Carga, descarga y manipulado (ADR) : CV13, CV28  
Disposiciones especiales de transporte - Explotación (ADR) : S9  
Número de identificación de peligro (código Kemler) : 60  
Panel naranja :



Código de restricciones en túneles (ADR) : E  
Código EAC : 2X

### Transporte marítimo

Disposiciones especiales (IMDG) : 223, 274  
Cantidades limitadas (IMDG) : 5 kg  
Cantidades exceptuadas (IMDG) : E1  
Instrucciones de embalaje (IMDG) : P002  
Disposiciones especiales GRC (IMDG) : IBC08  
Disposiciones especiales GRC (IMDG) : B3  
Instrucciones para cisternas (IMDG) : T1  
Disposiciones especiales para las cisternas (IMDG) : TP33  
Categoría de carga (IMDG) : A  
Propiedades y observaciones (IMDG) : Toxic if swallowed, by skin contact or by inhalation.  
No. GPA : 171

### Transporte aéreo

Cantidades exceptuadas para aviones de pasajeros y de carga (IATA) : E1  
Cantidades limitadas para aviones de pasajeros y de carga (IATA) : Y645  
Cantidad neta máxima para cantidad limitada en aviones de pasajeros y de carga (IATA) : 10kg  
Instrucciones de embalaje para aviones de pasajeros y de carga (IATA) : 670  
Cantidad neta máxima para aviones de pasajeros y de carga (IATA) : 100kg  
Instrucciones de embalaje exclusivamente para aviones de carga (IATA) : 677  
Cantidad máx. neta exclusivamente para aviones de carga (IATA) : 200kg  
Disposiciones especiales (IATA) : A3, A5  
Código GRE (IATA) : 6L

### Transporte por vía fluvial

Código de clasificación (ADN) : T2  
Disposiciones especiales (ADN) : 274, 614, 802  
Cantidades limitadas (ADN) : 5 kg  
Cantidades exceptuadas (ADN) : E1  
Transporte admitido (ADN) : T  
Equipo requerido (ADN) : PP, EP  
Número de conos/luces azules (ADN) : 0

### Transporte ferroviario

Código de clasificación (RID) : T2  
Disposiciones especiales (RID) : 274, 614  
Cantidades limitadas (RID) : 5kg  
Cantidades exceptuadas (RID) : E1  
Instrucciones de embalaje (RID) : P002, IBC08, LP02, R001  
Disposiciones especiales de embalaje (RID) : B3  
Disposiciones particulares relativas al embalaje común (RID) : MP10

# TRIPHENYL ETHYL PHOSPHONIUM BROMIDE FOR SYNTHESIS

## Ficha de Datos de Seguridad

según el Reglamento REACH (CE) 1907/2006 modificado por el Reglamento (CE) 2020/878

Instrucciones para cisternas portátiles y contenedores para granel (RID)	: T1
Disposiciones especiales para cisternas portátiles y contenedores para granel (RID)	: TP33
Códigos de cisterna para las cisternas RID (RID)	: SGAH, L4BH
Disposiciones especiales para las cisternas RID (RID)	: TU15
Categoría de transporte (RID)	: 2
Disposiciones especiales relativas al transporte - Granel (RID)	: VC1, VC2, AP7
Disposiciones especiales relativas al transporte - Carga, descarga y manipulación (RID)	: CW13, CW28, CW31
Paquetes exprés (RID)	: CE11
N.º de identificación del peligro (RID)	: 60

### 14.7. Transporte marítimo a granel con arreglo a los instrumentos de la OMI

No aplicable

## SECCIÓN 15: Información reglamentaria

### 15.1. Reglamentación y legislación en materia de seguridad, salud y medio ambiente específicas para la sustancia o la mezcla

#### Normativa de la UE

##### Anexo XVII de REACH (condiciones de las restricciones)

No incluida en el Anexo XVII de REACH

##### Anexo XIV de REACH (lista de autorizaciones)

No incluida en el Anexo XIV de REACH (Lista de autorizaciones)

##### Lista de sustancias candidatas extremadamente preocupantes (SVHC) de REACH

No incluida en la lista de sustancias candidatas de REACH

##### Reglamento PIC

No incluida en la lista PIC (Reglamento UE 649/2012)

##### Reglamento COP (Contaminantes orgánicos persistentes)

No incluida en la lista COP (Reglamento UE 2019/1021)

##### Agotamiento de la capa de ozono

No incluida en la lista de sustancias que agotan la capa de ozono (Reglamento UE 1005/2009)

##### Reglamento sobre productos de doble uso (428/2009)

No contiene ninguna sustancia sujeta al REGLAMENTO (CE) N.º 428/2009 DEL CONSEJO, de 5 de mayo de 2009, por el que se establece un régimen comunitario de control de las exportaciones, la transferencia, el corretaje y el tránsito de productos de doble uso.

##### Reglamento sobre los precursores de explosivo (UE 2019/1148)

No contiene ninguna sustancia incluida en la lista de precursores de explosivos (Reglamento UE 2019/1148 sobre la comercialización y la utilización de precursores de explosivos)

##### Reglamento sobre precursores de drogas (CE 273/2004)

No contiene ninguna sustancia incluida en la lista de precursores de drogas (Reglamento CE 273/2004 relativa a la fabricación y puesta en el mercado de determinadas sustancias utilizadas para la fabricación ilícita de estupefacientes y sustancias psicotrópicas)

#### Normativas nacionales

##### Alemania

Clase de peligro para el agua (WGK)	: WGK 3, Muy peligrosa para el agua (Clasificación según AwSV).
Ordenanza sobre la prohibición de sustancias químicas (ChemVerbotsV)	: Este producto está sujeto al anexo 2, punto 1, de ChemVerbotsV. Es obligatorio cumplir los siguientes requisitos: requisito de autorización (según la sección 6, párrafo 1, frase 1), requisitos básicos para llevar a cabo la entrega (según la sección 8, párrafos 1, 3 y 4), identificación y documentación (según la sección 9, párrafos 1, 2 y 3) y exclusión de la ruta marítima/de envío (según la sección 10).

# TRIPHENYL ETHYL PHOSPHONIUM BROMIDE FOR SYNTHESIS

## Ficha de Datos de Seguridad

según el Reglamento REACH (CE) 1907/2006 modificado por el Reglamento (CE) 2020/878

Ordenanza sobre incidentes peligrosos (12. BlmSchV) : No está sujeto a Ordenanza sobre incidentes peligrosos (12. BlmSchV)

### Países Bajos

SZW-lijst van kankerverwekkende stoffen : La sustancia no figura en la lista  
SZW-lijst van mutagene stoffen : La sustancia no figura en la lista  
SZW-lijst van reprotoxische stoffen – Borstvoeding : La sustancia no figura en la lista  
SZW-lijst van reprotoxische stoffen – Vruchtbaarheid : La sustancia no figura en la lista  
SZW-lijst van reprotoxische stoffen – Ontwikkeling : La sustancia no figura en la lista

### Dinamarca

Normativa nacional danesa : Los menores de 18 años no están autorizados a utilizar el producto

## 15.2. Evaluación de la seguridad química

No se ha llevado a cabo la Evaluación de la Seguridad Química

## SECCIÓN 16: Otra información

Abreviaturas y acrónimos:	
ADN	Acuerdo europeo relativo al transporte internacional de mercancías peligrosas por vías navegables interiores
ADR	Acuerdo europeo relativo al transporte internacional de mercancías peligrosas por carretera
ATE	Estimación de la toxicidad aguda
FBC	Factor de bioconcentración
VLB	Valor límite biológico
DBO	Demanda bioquímica de oxígeno (DBO)
DQO	Demanda química de oxígeno (DQO)
DMEL	Nivel derivado con efecto mínimo
DNEL	Nivel sin efecto derivado
N° CE	número CE
CE50	Concentración efectiva media
EN	Norma europea
CIIC	Centro Internacional de Investigaciones sobre el Cáncer
IATA	Asociación Internacional de Transporte Aéreo
IMDG	Código Marítimo Internacional de Mercancías Peligrosas
CL50	Concentración letal para el 50 % de una población de pruebas
DL50	Dosis letal para el 50 % de una población de pruebas (dosis letal media)
LOAEL	Nivel más bajo con efecto adverso observado
NOAEC	Concentración sin efecto adverso observado
NOAEL	Nivel sin efecto adverso observado
NOEC	Concentración sin efecto observado
OCDE	Organización para la Cooperación y el Desarrollo Económicos
VLA	Límite de exposición profesional
PBT	Sustancia persistente, bioacumulativa y tóxica
PNEC	Concentración prevista sin efecto
RID	Reglamento relativo al transporte internacional de mercancías peligrosas por ferrocarril

# TRIPHENYL ETHYL PHOSPHONIUM BROMIDE FOR SYNTHESIS

## Ficha de Datos de Seguridad

según el Reglamento REACH (CE) 1907/2006 modificado por el Reglamento (CE) 2020/878

Abreviaturas y acrónimos:	
FDS	Ficha de Datos de Seguridad
STP	Estación depuradora
DTO	Necesidad teórica de oxígeno (BThO)
TLM	Tolerancia media limite
COV	Compuestos orgánicos volátiles
N° CAS	Número del Servicio de resúmenes químicos (CAS)
N.E.P	No especificado en otra parte
mPmB	Muy persistente y muy bioacumulable
ED	Alterador endocrino

Texto íntegro de las frases H y EUH:	
Acute Tox. 3 (Oral)	Toxicidad aguda (oral), categoría 3
Aquatic Chronic 3	Peligroso para el medio ambiente acuático – Peligro crónico, categoría 3
Eye Dam. 1	Lesiones oculares graves o irritación ocular, categoría 1
H301	Tóxico en caso de ingestión.
H318	Provoca lesiones oculares graves.
H412	Nocivo para los organismos acuáticos, con efectos nocivos duraderos.

Ficha de datos de seguridad (FDS), UE

Esta información se basa en nuestro conocimiento actual y tiene como finalidad describir el producto para la tutela de la salud, seguridad y medio ambiente. Por lo tanto, no debe ser interpretada como garantía de ninguna característica específica del producto.