

n° CAS: 110-02-1 MSDS

MATERIAL SAFETY DATA SHEET (MSDS)

SEÇÃO 1: Identificação da substância/mistura e da empresa

1.1. Identificação do produto

Forma do produto : Substância
:
Número EC : 203-729-4
n° CAS : 110-02-1
Código do produto : 6282D
Estrutura química :

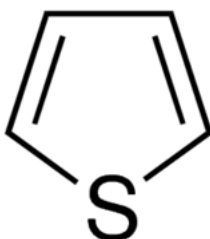

Sinônimos : Thiofuran / Thiole

1.2. Usos recomendados da substância ou mistura e usos não recomendados

1.2.1. Usos relevantes identificados

Uso da substância/mistura : Laboratory chemicals, Manufacture of substances

1.2.2. Usos desaconselhados

Nenhuma informação adicional disponível

1.3. Identificação do fornecedor da ficha de informações de segurança

LOBA CHEMIE PVT.LTD.
107 Wode House Road, Jehangir Villa, Colaba
400005 Mumbai - INDIA
T +91 22 6663 6663 - F +91 22 6663 6699
info@lobachemie.com - www.lobachemie.com

1.4. Número do telefone de emergência

Número de emergência : + 91 22 6663 6663 (9:00am - 6:00 pm)

SEÇÃO 2: Identificação de perigos

2.1. Classificação da substância ou mistura

Classificação de acordo com o Regulamento (CE) N° 1272/2008 [CLP]

Líquidos inflamáveis, H225
Categoria 2
Toxicidade aguda (oral) H302
Categoria 4
Toxicidade aguda H331
(inalação), Categoria 3
Corrosão/irritação da H315
pele, Categoria 2

THIOPHENE Extra Pure

Ficha de Informações de Segurança de Produtos Químicos

Lesões oculares graves/irritação ocular, Categoria 1 H318
Toxicidade para o órgão-alvo específico - Exposição única, Categoria 3, Irritação do trato respiratório H335

Texto completo das classes de perigo e das frases H: consultar a Seção 16

Classificação de acordo com a Diretiva 67/548/CEE [DSD] ou 1999/45/CE [DPD]

F; R11

Xn; R20/22

Xi; R41

Xi; R37/38

Full text of R-phrases: see section 16

Efeitos adversos físico-químicos prejudiciais para a saúde humana e para os efeitos ambientais

Nenhuma informação adicional disponível

2.2. Elementos apropriados de rotulagem

Rotulagem de acordo com o Regulamento (CE) Nº 1272/2008 [CLP]

Pictogramas de perigo (CLP)



GHS02

GHS05

GHS06

Palavra de advertência (CLP)

: Perigo

Frases de perigo (CLP)

: H225 - Vapor e líquido altamente inflamáveis
H302 - Nocivo se for ingerido
H315 - Causa irritação na pele
H318 - Causa séria dano aos olhos
H331 - Tóxico se for inalado
H335 - Pode causar irritação respiratória

Frases de precaução

: P210 - Mantenha afastado de calor/faísca/chama aberta/superfícies quentes. - Não fume
P261 - Evite inalar poeiras/fumos/gases/névoas/vapores/aerossóis
P280 - Use luvas de proteção/roupas de proteção/proteção para os olhos/ proteção facial
P305+P351+P338 - EM CASO DE CONTATO COM OS OLHOS: Enxágue cuidadosamente com água durante vários minutos. No caso de uso de lentes de contato, remova-as, se for fácil. Continue enxaguando

2.3. Outros perigos

Nenhuma informação adicional disponível

THIOPHENE Extra Pure

Ficha de Informações de Segurança de Produtos Químicos

SEÇÃO 3: Composição e informações sobre os ingredientes

3.1. Substâncias

Nome	: THIOPHENE Extra Pure
nº CAS	: 110-02-1
Número EC	: 203-729-4

Texto integral das frases R e H : ver a Seção 16

3.2. Misturas

Não aplicável

SEÇÃO 4: Medidas de primeiros socorros

4.1. Descrição das medidas de primeiros socorros

Medidas de primeiros-socorros após inalação	: Remova a pessoa para local ventilado e a mantenha em repouso numa posição que não dificulte a respiração. Caso sinta indisposição, contate um CENTRO DE INFORMAÇÃO TOXICOLÓGICA/médico.
Medidas de primeiros-socorros após contato com a pele	: Enxágue a pele com água/ tome uma ducha. Retire imediatamente toda a roupa contaminada. Lave com água em abundância. Lave a roupa contaminada antes de usá-la novamente. Em caso de irritação cutânea: . Consulte um médico. Tratamento específico (veja ... neste rótulo).
Medidas de primeiros-socorros após contato com os olhos	: Enxague cuidadosamente com água durante vários minutos. No caso de uso de lentes de contato, remova-as, se for fácil. Continue enxaguando. Contate imediatamente um CENTRO DE INFORMAÇÃO TOXICOLÓGICA ou um médico.
Medidas de primeiros-socorros após ingestão	: Enxaguar a boca. Caso sinta indisposição, contate um CENTRO DE INFORMAÇÃO TOXICOLÓGICA/médico.

4.2. Sintomas e efeitos mais importantes, agudos ou tardios

Sintomas/lesões após a inalação	: Pode causar irritação respiratória. Tóxico se for inalado.
Sintomas/lesões após o contato com a pele	: Causa irritação na pele.
Sintomas/lesões após contato com os olhos	: Causa lesões sérias nos olhos.
Sintomas/lesões após a ingestão	: Nocivo se for ingerido.

4.3. Indicações sobre cuidados médicos urgentes e tratamentos especiais necessários

Treat symptomatically.

SEÇÃO 5: Medidas de combate a incêndio

5.1. Meios de extinção

Meios de extinção adequados	: pó químico seco, espuma resistente ao álcool, dióxido de carbono (CO2).
Meios de extinção inadequados	: Do not use a heavy water stream.

5.2. Perigos específicos decorrentes da substância ou mistura

Perigo de incêndio	: Vapor e líquido altamente inflamáveis.
Perigo de explosão	: May form flammable/explosive vapour-air mixture.

5.3. Recomendações para a equipe de combate a incêndio

Proteção durante o combate a incêndios	: Do not attempt to take action without suitable protective equipment.
--	--

SEÇÃO 6: Medidas de controle para derramamento ou vazamento

6.1. Precauções individuais, equipamento de proteção e procedimentos de emergência

Medidas gerais	: Remove ignition sources. Use special care to avoid static electric charges. No naked lights. No smoking.
----------------	--

THIOPHENE Extra Pure

Ficha de Informações de Segurança de Produtos Químicos

6.1.1. Para não-socorristas

Procedimentos de emergência : Evacuate unnecessary personnel.

6.1.2. Para socorristas

Equipamento de proteção : Use o equipamento de proteção individual conforme for necessário.

Procedimentos de emergência : Stop release.

6.2. Precauções ambientais

Evite a liberação para o meio ambiente.

6.3. Métodos e materiais de contenção e limpeza

Métodos de limpeza : Recolha o material derramado. Soak up spills with inert solids, such as clay or diatomaceous earth as soon as possible. On land, sweep or shovel into suitable containers.

6.4. Referência a outras seções

Nenhuma informação adicional disponível

SEÇÃO 7: Manuseio e armazenamento

7.1. Precauções para manuseio seguro

Perigos adicionais quando processado : Handle empty containers with care because residual vapours are flammable.

Precauções para manuseio seguro : No naked lights. No smoking. Utilize apenas ferramentas antifascentes. Evite inalar poeiras/fumos/gases/névoas/vapores/aerossóis . Utilize apenas ao ar livre ou em locais bem ventilados.

Medidas de higiene : Não coma, beba ou fume durante a utilização deste produto. Lave ... cuidadosamente após o manuseio.

7.2. Condições para armazenamento seguro, incluindo incompatibilidades

Condições de armazenamento : Keep in fireproof place. Mantenha o recipiente hermeticamente fechado. Store in original container. Armazene em local bem ventilado.

Materiais incompatíveis : Heat sources.

7.3. Utilização(ões) final(is) específica(s)

Nenhuma informação adicional disponível

SEÇÃO 8: Controlo da exposição/Proteção individual

8.1. Parâmetros de controle

Nenhuma informação adicional disponível

8.2. Controles de exposição

Proteção para as mãos : luvas de proteção

Proteção para os olhos : Chemical goggles or safety glasses

Proteção para a pele e o corpo : Usar roupas de proteção adequada

Proteção respiratória : Use equipamento de proteção respiratória

SEÇÃO 9: Propriedades físico-químicas

9.1. Informações sobre propriedades físico-químicas básicas

Estado físico : Líquido

Massa molecular : 84.14 g/mol

THIOPHENE Extra Pure

Ficha de Informações de Segurança de Produtos Químicos

Cor	: Light yellow.
Odor	: benzene-like.
Limiar de odor	: Não há dados disponíveis
pH	: Não há dados disponíveis
Taxa de evaporação relativa (acetato de butila = 1)	: Não há dados disponíveis
Ponto de fusão	: 3.82 °C
Ponto de solidificação	: Não há dados disponíveis
Ponto de ebulição	: 84 °C
Ponto de fulgor	: -1 °C
Temperatura de auto-ignição	: 395 °C
Temperatura de decomposição	: Não há dados disponíveis
Inflamabilidade (sólido/gás)	: Flammable Vapor e líquido altamente inflamáveis
Pressão de vapor	: Não há dados disponíveis
Densidade relativa do vapor a 20°C	: 2.9
Densidade relativa	: Não há dados disponíveis
Densidade	: 1.1 g/cm ³
Solubilidade	: Água: Insoluble in cold water
Log Pow	: Não há dados disponíveis
Viscosidade, cinemática	: Não há dados disponíveis
Viscosidade, dinâmica	: Não há dados disponíveis
Propriedades explosivas	: Não há dados disponíveis
Propriedades oxidantes	: Não há dados disponíveis
Limites de explosão	: 0.015 - 0.125 vol. %

9.2. Outras informações

Nenhuma informação adicional disponível

SEÇÃO 10: Estabilidade e reatividade

10.1. Reatividade

Nenhuma informação adicional disponível

10.2. Estabilidade química

Vapor e líquido altamente inflamáveis. May form flammable/explosive vapour-air mixture.

10.3. Possibilidade de reações perigosas

Nenhuma informação adicional disponível

10.4. Condições a evitar

Open flame. Luz solar direta. Overheating.

THIOPHENE Extra Pure

Ficha de Informações de Segurança de Produtos Químicos

10.5. Materiais incompatíveis

Nenhuma informação adicional disponível

10.6. Produtos perigosos da decomposição

May release flammable gases.

SEÇÃO 11: Informações toxicológicas

11.1. Informações sobre os efeitos toxicológicos

Toxicidade aguda : Oral: Nocivo se for ingerido. Inalação: Tóxico se for inalado.

Corrosão/irritação à pele : Causa irritação na pele.

Lesões oculares graves/irritação ocular : Causes serious eye damage.

Sensibilização respiratória ou à pele : Não classificado

Mutagenicidade em células germinativas : Não classificado

Carcinogenicidade : Não classificado

Toxicidade à reprodução : Não classificado

Toxicidade para órgãos-alvo específicos -
Exposição única : Pode causar irritação respiratória.

Toxicidade para órgãos-alvo específicos -
Exposição repetida : Não classificado

Perigo por aspiração : Não classificado

Sintomas e possíveis efeitos nocivos à
saúde humana : Nocivo se for ingerido.

SEÇÃO 12: Informações ecológicas

12.1. Toxicidade

Nenhuma informação adicional disponível

12.2. Persistência e degradabilidade

Nenhuma informação adicional disponível

12.3. Potencial bioacumulativo

Nenhuma informação adicional disponível

12.4. Mobilidade no solo

Nenhuma informação adicional disponível

12.5. Resultados da avaliação PBT e mPmB

Nenhuma informação adicional disponível

THIOPHENE Extra Pure

Ficha de Informações de Segurança de Produtos Químicos

12.6. Outros efeitos adversos

Nenhuma informação adicional disponível

SEÇÃO 13: Considerações sobre destinação final

13.1. Métodos de tratamento de resíduos

Product/Packaging disposal recommendations : Descarte o conteúdo/recipiente em ...

Informações adicionais : Handle empty containers with care because residual vapours are flammable.

SEÇÃO 14: Informações sobre transporte

De acordo com as exigências de ADR / RID / IMDG / IATA / ADN

14.1. Número ONU

Nº ONU (ADR) : 2414

Nº ONU (IMDG) : 2414

Nº ONU (IATA) : 2414

Nº ONU (ADN) : 2414

Nº ONU (RID) : 2414

14.2. Nome apropriado para embarque ONU

Nome Apropriado de Transporte (ADR) : THIOPHENE

Proper Shipping Name (IMDG) : THIOPHENE

Nome Apropriado de Transporte (IATA) : THIOPHENE

Nome Apropriado de Transporte (ADN) : THIOPHENE

Nome Apropriado de Transporte (RID) : THIOPHENE

Transport document description (ADR) : UN 2414 THIOPHENE, 3, II, (D/E)

Descrição do documento de transporte (IMDG) : UN 2414 THIOPHENE, 3, II (-9°C c.c.)

Descrição do documento de transporte (IATA) : UN 2414 THIOPHENE, 3, II

Descrição do documento de transporte (ADN) : UN 2414 THIOPHENE, 3, II

Descrição do documento de transporte (RID) : UN 2414 THIOPHENE, 3, II

14.3. Classes de perigo para o transporte

ADR

Classes de risco de transporte (ADR) : 3

Rótulos de perigo (ADR) : 3



IMDG

Classes de risco de transporte (IMDG) : 3

Rótulos de perigo (IMDG) : 3

THIOPHENE Extra Pure

Ficha de Informações de Segurança de Produtos Químicos



IATA

Classes de risco de transporte (IATA) : 3

Rótulos de perigo (IATA) : 3



ADN

Classes de risco de transporte (ADN) : 3

Rótulos de perigo (ADN) : 3



RID

Classes de risco de transporte (RID) : 3

Rótulos de perigo (RID) : 3



14.4. Grupo de embalagem

Grupo de embalagem (ADR) : II

Grupo de embalagem (IMDG) : II

Grupo de embalagem (IATA) : II

Grupo de embalagem (ADN) : II

Grupo de embalagem (RID) : II

14.5. Perigos para o meio ambiente

Perigoso para o ambiente : Não

Poluente marinho : Não

Outras informações : Nenhuma informação adicional disponível

14.6. Precauções específicas para o usuário

- Transporte terrestre

Código de classificação (ADR) : F1

Quantidades limitadas (ADR) : 1L

Quantidades excetuadas (ADR) : E2

Packing instructions (ADR) : P001, IBC02, R001

Mixed packing provisions (ADR) : MP19

THIOPHENE Extra Pure

Ficha de Informações de Segurança de Produtos Químicos

Portable tank and bulk container instructions (ADR)	: T4
Portable tank and bulk container special provisions (ADR)	: TP1
Tank code (ADR)	: LGBF
Veículo para transporte em tanque	: FL
Categoria de transporte (ADR)	: 2
Special provisions for carriage - Operation (ADR)	: S2, S20
Número de identificação do perigo (nº Kemler)	: 33
Painéis cor de laranja	:



Código de restrição de túnel (ADR)	: D/E
Código EAC	: 3WE
Código APP	: A(fl)

- Transporte marítimo

Quantidades limitadas (IMDG)	: 1 L
Quantidades excetuadas (IMDG)	: E2
Packing instructions (IMDG)	: P001
IBC packing instructions (IMDG)	: IBC02
Tank instructions (IMDG)	: T4
Tank special provisions (IMDG)	: TP1
EmS-No. (Fire)	: F-E
EmS-No. (Spillage)	: S-D
Stowage category (IMDG)	: B
Stowage and handling (IMDG)	: SW2
Ponto de fulgor (IMDG)	: -9°C c.c.
MFAG-Nº	: 130

- Transporte aéreo

PCA Quantidades excetuadas (IATA)	: E2
PCA Quantidades limitadas (IATA)	: Y341
Quantidade máxima líquida por quantidade limitada PCA (IATA)	: 1L
Instruções de embalagem PCA (IATA)	: 353
Quantidade máxima líquida PCA (IATA)	: 5L
Instruções de embalagem CAO (IATA)	: 364
Quantidade máxima líquida CAO (IATA)	: 60L
Código do ERG (IATA)	: 3H

- Transporte por via fluvial

Código de classificação (ADN)	: F1
Quantidades limitadas (ADN)	: 1 L
Quantidades excetuadas (ADN)	: E2
Carriage permitted (ADN)	: T
Equipment required (ADN)	: PP, EX, A
Ventilation (ADN)	: VE01
Number of blue cones/lights (ADN)	: 1

- Transporte ferroviário

Código de classificação (RID)	: F1
Quantidades limitadas (RID)	: 1L

THIOPHENE Extra Pure

Ficha de Informações de Segurança de Produtos Químicos

Quantidades excetuadas (RID)	: E2
Packing instructions (RID)	: P001, IBC02, R001
Mixed packing provisions (RID)	: MP19
Portable tank and bulk container instructions (RID)	: T4
Portable tank and bulk container special provisions (RID)	: TP1
Tank codes for RID tanks (RID)	: LGBF
Transport category (RID)	: 2
Colis express (express parcels) (RID)	: CE7
Hazard identification number (RID)	: 33

14.7. Transporte em massa de acordo com o Anexo II da Convenção MARPOL 73/78 e o Código IBC

Não aplicável

SEÇÃO 15: Informações sobre regulamentações

15.1. Normas de segurança, saúde e meio ambiente específicas para a substância ou mistura

15.1.1. Regulamentações da UE

No REACH Annex XVII restrictions

THIOPHENE Extra Pure is not on the REACH Candidate List

THIOPHENE Extra Pure is not on the REACH Annex XIV List

15.1.2. Regulamentos Nacionais

Alemanha

AwSV/VwVwS Annex reference : Classe de perigo de água (WGK) 3, altamente perigosos para a água (Classification according to VwVwS, Annex 2; No WGK 921)

12th Ordinance Implementing the Federal Immission Control Act - 12.BImSchV : Não sujeito ao 12.º BImSchV (Regulamento sobre os Acidentes Graves)

Dinamarca

Observações relativas à classificação : Emergency management guidelines for the storage of flammable liquids must be followed

Recomendações da Regulamentação Dinamarquesa : Young people below the age of 18 years are not allowed to use the product

15.2. Avaliação de segurança química

Nenhuma informação adicional disponível

SEÇÃO 16: Outras informações

THIOPHENE Extra Pure

Ficha de Informações de Segurança de Produtos Químicos

Texto integral de frases R, perigo e perigos da UE:

Acute Tox. 3 (Inhalation)	Toxicidade aguda (inalação), Categoria 3
Acute Tox. 4 (Oral)	Toxicidade aguda (oral) Categoria 4
Eye Dam. 1	Lesões oculares graves/irritação ocular, Categoria 1
Flam. Liq. 2	Líquidos inflamáveis, Categoria 2
Skin Irrit. 2	Corrosão/irritação da pele, Categoria 2
STOT SE 3	Toxicidade para o órgão-alvo específico - Exposição única, Categoria 3, Irritação do trato respiratório
H225	Vapor e líquido altamente inflamáveis
H302	Nocivo se for ingerido
H315	Causa irritação na pele
H318	Causes serious eye damage
H331	Tóxico se for inalado
H335	Pode causar irritação respiratória
R11	Altamente inflamável
R20/22	Nocivo por inalação e ingestão
R37/38	Irritante para as vias respiratórias e pele
R41	Risco de lesões oculares graves
F	Altamente inflamável
Xi	Irritante
Xn	Nocivo

Esta informação está baseada em nosso conhecimento atual e pretende descrever o produto tendo unicamente em vista os requisitos de saúde, segurança e meio ambiente. Não deve, portanto, ser interpretada como garantia de qualquer propriedade específica do produto.