

TETRAPHENYL PHOSPHONIUM BROMIDE EXTRA PURE MSDS

N° CAS: 2751-90-8 MSDS

MATERIAL SAFETY DATA SHEET (MSDS)

SECCIÓN 1: Identificación de la sustancia o la mezcla y de la sociedad o la empresa

1.1. Identificador del producto

Forma del producto : Sustancia
:
No CE : 220-393-4
N° CAS : 2751-90-8
Código de producto : 6240D
Estructura química :

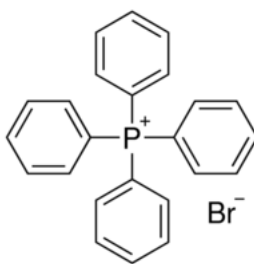

1.2. Usos pertinentes identificados de la sustancia o de la mezcla y usos desaconsejados

1.2.1. Usos pertinentes identificados

Uso de la sustancia/mezcla : Laboratory chemicals, Manufacture of substances

1.2.2. Usos desaconsejados

No se dispone de más información

1.3. Datos del proveedor de la ficha de datos de seguridad

LOBA CHEMIE PVT.LTD.
107 Wode House Road, Jehangir Villa, Colaba
400005 Mumbai - INDIA
T +91 22 6663 6663 - F +91 22 6663 6699
info@lobachemie.com - www.lobachemie.com

1.4. Teléfono de emergencia

Número de emergencia : + 91 22 6663 6663 (9:00am - 6:00 pm)

SECCIÓN 2: Identificación de los peligros

2.1. Clasificación de la sustancia o de la mezcla

Clasificación según reglamento (UE) No. 1272/2008 [CLP]

Lesiones oculares graves H319
o irritación ocular,
categoría 2
Irritación o corrosión H315
cutáneas, categoría 2
Toxicidad específica en H335
determinados órganos —
Exposición única,
categoría 3, irritación de

TETRAPHENYL PHOSPHONIUM BROMIDE Extra Pure

Fichas de datos de seguridad

las vías respiratorias

Texto completo de las categorías de clasificación y de las frases H: véase la Sección 16

Clasificación según las directivas 67/548/CEE [DSD] o 1999/45/CE [DPD]

Xi; R36/37/38

Texto completo de las frases R: ver sección 16

Efectos adversos fisicoquímicos, para la salud humana y el medio ambiente

No se dispone de más información

2.2. Elementos de la etiqueta

Etiquetado según el Reglamento (CE) N° 1272/2008 [CLP]

Pictogramas de peligro (CLP) :



GHS07

Palabra de advertencia (CLP) :

Atención

Indicaciones de peligro (CLP) :

H315 - Provoca irritación cutánea
H319 - Provoca irritación ocular grave
H335 - Puede irritar las vías respiratorias

Consejos de prudencia (CLP) :

P261 - Evitar respirar el polvo/el humo/el gas/la niebla/los vapores/el aerosol
P305+P351+P338 - EN CASO DE CONTACTO CON LOS OJOS: Aclarar cuidadosamente con agua durante varios minutos. Quitar las lentes de contacto, si lleva y resulta fácil. Seguir aclarando

2.3. Otros peligros

No se dispone de más información

SECCIÓN 3: Composición/información sobre los componentes

3.1. Sustancias

Nombre : TETRAPHENYL PHOSPHONIUM BROMIDE Extra Pure

N° CAS : 2751-90-8

No CE : 220-393-4

Texto completo de las frases R y H : ver sección 16

3.2. Mezclas

No aplicable

TETRAPHENYL PHOSPHONIUM BROMIDE Extra Pure

Fichas de datos de seguridad

SECCIÓN 4: Primeros auxilios

4.1. Descripción de los primeros auxilios

Medidas de primeros auxilios en caso de inhalación	: Transportar a la víctima al exterior y mantenerla en reposo en una posición confortable para respirar. Llamar a un CENTRO DE INFORMACION TOXICOLOGICA o a un médico en caso de malestar.
Medidas de primeros auxilios en caso de contacto con la piel	: Lavar con agua y jabón abundantes. Lavar las prendas contaminadas antes de volver a usarlas. En caso de irritación cutánea: Consultar a un médico. Se necesita un tratamiento específico (ver ... en esta etiqueta).
Medidas de primeros auxilios en caso de contacto con los ojos	: Aclarar cuidadosamente con agua durante varios minutos. Quitar las lentes de contacto, si lleva y resulta fácil. Seguir aclarando. Si persiste la irritación ocular: Consultar a un médico.
Medidas de primeros auxilios en caso de ingestión	: Enjuagar la boca con agua. En caso de malestar, acúdase al médico.

4.2. Principales síntomas y efectos, agudos y retardados

Síntomas y lesiones posibles en caso de inhalación	: Puede irritar las vías respiratorias.
Síntomas y lesiones posibles en caso de contacto con la piel	: Provoca irritación cutánea.
Síntomas y lesiones posibles en caso de contacto con los ojos	: Provoca irritación ocular grave.

4.3. Indicación de toda atención médica y de los tratamientos especiales que deban dispensarse inmediatamente

Trátase sintomáticamente.

SECCIÓN 5: Medidas de lucha contra incendios

5.1. Medios de extinción

Medios de extinción apropiados	: polvo químico seco, espuma resistente a los alcoholes, dióxido de carbono.
Medios de extinción inadecuados	: No utilice un flujo potente de agua.

5.2. Peligros específicos derivados de la sustancia o la mezcla

No se dispone de más información

5.3. Recomendaciones para el personal de lucha contra incendios

Protección durante la extinción de incendios	: No intervenir sin un equipo de intervención adaptado.
--	---

SECCIÓN 6: Medidas en caso de vertido accidental

6.1. Precauciones personales, equipo de protección y procedimientos de emergencia

6.1.1. Para el personal que no forma parte de los servicios de emergencia

Procedimientos de emergencia	: Evacuar el personal no necesario.
------------------------------	-------------------------------------

6.1.2. Para el personal de emergencia

Unidades Protectoras	: Utilizar el equipo de protección individual obligatorio.
Procedimientos de emergencia	: Detenga el escape.

6.2. Precauciones relativas al medio ambiente

Evitar su liberación al medio ambiente.

6.3. Métodos y material de contención y de limpieza

Procedimientos de limpieza	: Clear up rapidly by scoop or vacuum.
----------------------------	--

6.4. Referencia a otras secciones

No se dispone de más información

TETRAPHENYL PHOSPHONIUM BROMIDE Extra Pure

Fichas de datos de seguridad

SECCIÓN 7: Manipulación y almacenamiento

7.1. Precauciones para una manipulación segura

Precauciones para una manipulación segura	: Evitar respirar el polvo/el humo/el gas/la niebla/los vapores/el aerosol. Utilizar únicamente en exteriores o en un lugar bien ventilado.
Medidas de higiene	: Lavarse ... concienzudamente tras la manipulación.

7.2. Condiciones de almacenamiento seguro, incluidas posibles incompatibilidades

Condiciones de almacenamiento	: Mantener el recipiente herméticamente cerrado. Consérvese en el envase de origen. Almacenar en un lugar seco. Proteger de la humedad.
-------------------------------	---

7.3. Usos específicos finales

No se dispone de más información

SECCIÓN 8: Controles de exposición/protección individual

8.1. Parámetros de control

No se dispone de más información

8.2. Controles de la exposición

Protección de las manos	: guantes de protección
Protección ocular	: Gafas químicas o gafas de seguridad.
Protección de la piel y del cuerpo	: Llevar ropa de protección adecuada
Protección de las vías respiratorias	: Llevar equipo de protección respiratoria

SECCIÓN 9: Propiedades físicas y químicas

9.1. Información sobre propiedades físicas y químicas básicas

Forma/estado	: Sólido
Masa molecular	: 419.31 g/mol
Color	: White crystalline.
Olor	: Inodoro.
Umbral olfativo	: No hay datos disponibles
pH	: No hay datos disponibles
Grado de evaporación (acetato de butilo=1)	: No hay datos disponibles
Punto de fusión	: 295 - 300
Punto de solidificación	: No hay datos disponibles
Punto de ebullición	: No hay datos disponibles
Punto de inflamación	: No hay datos disponibles
Temperatura de autoignición	: No hay datos disponibles
Temperatura de descomposición	: No hay datos disponibles
Inflamabilidad (sólido, gas)	: No hay datos disponibles

TETRAPHENYL PHOSPHONIUM BROMIDE Extra Pure

Fichas de datos de seguridad

Presión de vapor	: No hay datos disponibles
Densidad relativa de vapor a 20 °C	: No hay datos disponibles
Densidad relativa	: No hay datos disponibles
Solubilidad	: Agua: Soluble in water
Log Pow	: No hay datos disponibles
Viscosidad, cinemático	: No hay datos disponibles
Viscosidad, dinámico	: No hay datos disponibles
Propiedades explosivas	: No hay datos disponibles
Propiedad de provocar incendios	: No hay datos disponibles
Límites de explosión	: No hay datos disponibles

9.2. Otros datos

No se dispone de más información

SECCIÓN 10: Estabilidad y reactividad

10.1. Reactividad

No se dispone de más información

10.2. Estabilidad química

Estable en condiciones normales.

10.3. Posibilidad de reacciones peligrosas

No se dispone de más información

10.4. Condiciones que deben evitarse

Luz directa del sol. Contacto con el aire. Humedad.

10.5. Materiales incompatibles

No se dispone de más información

10.6. Productos de descomposición peligrosos

No se dispone de más información

SECCIÓN 11: Información toxicológica

11.1. Información sobre los efectos toxicológicos

Toxicidad aguda	: No clasificado
Corrosión o irritación cutáneas	: Provoca irritación cutánea.
Lesiones oculares graves o irritación ocular	: Provoca irritación ocular grave.
Sensibilización respiratoria o cutánea	: No clasificado
Mutagenicidad en células germinales	: No clasificado
Carcinogenicidad	: No clasificado
Toxicidad para la reproducción	: No clasificado
Toxicidad específica en determinados órganos (STOT) – exposición única	: Puede irritar las vías respiratorias.

TETRAPHENYL PHOSPHONIUM BROMIDE Extra Pure

Fichas de datos de seguridad

Toxicidad específica en determinados órganos (STOT) – exposición repetida : No clasificado

Peligro por aspiración : No clasificado

SECCIÓN 12: Información ecológica

12.1. Toxicidad

No se dispone de más información

12.2. Persistencia y degradabilidad

No se dispone de más información

12.3. Potencial de bioacumulación

No se dispone de más información

12.4. Movilidad en el suelo

No se dispone de más información

12.5. Resultados de la valoración PBT y mPmB

No se dispone de más información

12.6. Otros efectos adversos

No se dispone de más información

SECCIÓN 13: Consideraciones relativas a la eliminación

13.1. Métodos para el tratamiento de residuos

No se dispone de más información

SECCIÓN 14: Información relativa al transporte

Según los requisitos de ADR / RID / IMDG / IATA / ADN

14.1. Número ONU

N.º ONU (ADR) : No aplicable
N.º ONU (IMDG) : No aplicable
N.º ONU (IATA) : No aplicable
N.º ONU (ADN) : No aplicable
N.º ONU (RID) : No aplicable

14.2. Designación oficial de transporte de las Naciones Unidas

Designación exacta de expedición/Descripción (ADR) : No aplicable
Proper Shipping Name (IMDG) : No aplicable

TETRAPHENYL PHOSPHONIUM BROMIDE Extra Pure

Fichas de datos de seguridad

Designación exacta de expedición/Descripción (IATA)	: No aplicable
Designación exacta de expedición/Descripción (ADN)	: No aplicable
Designación exacta de expedición/Descripción (RID)	: No aplicable

14.3. Clase(s) de peligro para el transporte

ADR

Clase(s) de peligro para el transporte (ADR)	: No aplicable
--	----------------

IMDG

Clase(s) de peligro para el transporte (IMDG)	: No aplicable
---	----------------

IATA

Clase(s) de peligro para el transporte (IATA)	: No aplicable
---	----------------

ADN

Clase(s) de peligro para el transporte (ADN)	: No aplicable
--	----------------

RID

Clase(s) de peligro para el transporte (RID)	: No aplicable
--	----------------

14.4. Grupo de embalaje

Grupo de embalaje (ADR)	: No aplicable
Grupo de embalaje (IMDG)	: No aplicable
Grupo de embalaje (IATA)	: No aplicable
Grupo de embalaje (ADN)	: No aplicable
Grupo de embalaje (RID)	: No aplicable

14.5. Peligros para el medio ambiente

Peligroso para el medio ambiente	: No
Contaminante marino	: No
Otros datos	: No se dispone de información adicional

14.6. Precauciones particulares para los usuarios

- Transporte por vía terrestre

No hay datos disponibles

- Transporte marítimo

No hay datos disponibles

- Transporte aéreo

No hay datos disponibles

- Transporte por vía fluvial

No hay datos disponibles

- Transporte ferroviario

No hay datos disponibles

TETRAPHENYL PHOSPHONIUM BROMIDE Extra Pure

Fichas de datos de seguridad

14.7. Transporte a granel con arreglo anexo II del Convenio MARPOL 73/78 y del Código IBC

No aplicable

SECCIÓN 15: Información reglamentaria

15.1. Reglamentación y legislación en materia de seguridad, salud y medio ambiente específicas para la sustancia o la mezcla

15.1.1. UE-Reglamentos

Sin restricciones según el anexo XVII de REACH

TETRAPHENYL PHOSPHONIUM BROMIDE Extra Pure is not on the REACH Candidate List

TETRAPHENYL PHOSPHONIUM BROMIDE Extra Pure is not on the REACH Annex XIV List

15.1.2. Reglamentos nacionales

Alemania

12th Ordinance Implementing the Federal Immission Control Act - 12.BImSchV : No sujeto al 12o BImSchV (decreto de protección contra las emisiones)
(Reglamento sobre accidentes graves)

Dinamarca

Recomendaciones de la normativa danesa : Young people below the age of 18 years are not allowed to use the product

15.2. Evaluación de la seguridad química

No se dispone de más información

SECCIÓN 16: Información adicional

Texto completo de las frases R, H y EUH:

Eye Irrit. 2	Lesiones oculares graves o irritación ocular, categoría 2
Skin Irrit. 2	Irritación o corrosión cutáneas, categoría 2
STOT SE 3	Toxicidad específica en determinados órganos — Exposición única, categoría 3, irritación de las vías respiratorias
H315	Provoca irritación cutánea
H319	Provoca irritación ocular grave
H335	Puede irritar las vías respiratorias
R36/37/38	Irrita los ojos, la piel y las vías respiratorias
Xi	Irritante

TETRAPHENYL PHOSPHONIUM BROMIDE Extra Pure

Fichas de datos de seguridad

Esta información se basa en nuestro conocimiento actual y tiene como finalidad describir el producto para los propósitos de los requisitos de salud, seguridad y medio ambiente únicamente. Por lo tanto, no debe ser interpretada como garantía de ninguna característica específica del producto