

MATERIAL SAFETY DATA SHEET (MSDS)

SECCIÓN 1: Identificación de la sustancia o la mezcla y de la sociedad o la empresa

1.1. Identificador del producto

Forma del producto : Sustancia
:
N° CAS : 109-02-4
Código de producto : 04668
Estructura química :

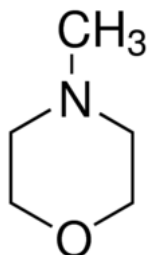

1.2. Usos pertinentes identificados de la sustancia o de la mezcla y usos desaconsejados

1.2.1. Usos pertinentes identificados

Uso de la sustancia/mezcla : Laboratory chemicals, Manufacture of substances

1.2.2. Usos desaconsejados

No se dispone de más información

1.3. Datos del proveedor de la ficha de datos de seguridad

LOBA CHEMIE PVT.LTD.
107 Wode House Road, Jehangir Villa, Colaba
400005 Mumbai - INDIA
T +91 22 6663 6663 - F +91 22 6663 6699
info@lobachemie.com - www.lobachemie.com

1.4. Teléfono de emergencia

Número de emergencia : + 91 22 6663 6663 (9:00am - 6:00 pm)

SECCIÓN 2: Identificación de los peligros

2.1. Clasificación de la sustancia o de la mezcla

Clasificación según reglamento (UE) No. 1272/2008 [CLP]

Líquidos inflamables, categoría 2	H225
Irritación o corrosión cutáneas, categoría 1B	H314
Toxicidad aguda (cutánea), categoría 4	H312
Toxicidad aguda (por inhalación), categoría 4	H332
Toxicidad aguda (oral), categoría 4	H302

N-METHYL MORPHOLINE Extra Pure

Fichas de datos de seguridad

Texto completo de las categorías de clasificación y de las frases H: véase la Sección 16

Clasificación según las directivas 67/548/CEE [DSD] o 1999/45/CE [DPD]

F; R11

Xn; R20/21/22

C; R34

Texto completo de las frases R: ver sección 16

Efectos adversos fisicoquímicos, para la salud humana y el medio ambiente

No se dispone de más información

2.2. Elementos de la etiqueta

Etiquetado según el Reglamento (CE) N° 1272/2008 [CLP]

Pictogramas de peligro (CLP) :



GHS02



GHS05



GHS07

Palabra de advertencia (CLP) :

Peligro

Indicaciones de peligro (CLP) :

H225 - Líquido y vapores muy inflamables

H302+H312+H332 - Nocivo en caso de ingestión, contacto con la piel o inhalación

H314 - Provoca quemaduras graves en la piel y lesiones oculares graves

Consejos de prudencia (CLP) :

P210 - Mantener alejado de fuentes de calor/chispas/llama abierta/superficies calientes. No fumar

P280 - Llevar guantes/prendas/gafas/máscara de protección

P305+P351+P338 - EN CASO DE CONTACTO CON LOS OJOS: Aclarar cuidadosamente con agua durante varios minutos. Quitar las lentes de contacto, si lleva y resulta fácil. Seguir aclarando

P310 - Llamar inmediatamente a un CENTRO DE INFORMACION TOXICOLOGICA o a un médico

2.3. Otros peligros

No se dispone de más información

SECCIÓN 3: Composición/información sobre los componentes

3.1. Sustancias

Nombre : N-METHYL MORPHOLINE Extra Pure

N° CAS : 109-02-4

Texto completo de las frases R y H : ver sección 16

N-METHYL MORPHOLINE Extra Pure

Fichas de datos de seguridad

3.2. Mezclas

No aplicable

SECCIÓN 4: Primeros auxilios

4.1. Descripción de los primeros auxilios

Medidas de primeros auxilios en caso de inhalación	: Transportar a la víctima al exterior y mantenerla en reposo en una posición confortable para respirar. Llamar inmediatamente a un CENTRO DE INFORMACION TOXICOLOGICA o a un médico.
Medidas de primeros auxilios en caso de contacto con la piel	: Aclararse la piel con agua/ ducharse. Quitarse inmediatamente las prendas contaminadas. Llamar inmediatamente a un CENTRO DE INFORMACION TOXICOLOGICA o a un médico. Se necesitan medidas específicas (ver ... en esta etiqueta). Lavar con agua y jabón abundantes. Lavar las prendas contaminadas antes de volver a usarlas.
Medidas de primeros auxilios en caso de contacto con los ojos	: Aclarar cuidadosamente con agua durante varios minutos. Quitar las lentes de contacto, si lleva y resulta fácil. Seguir aclarando. Llamar inmediatamente a un CENTRO DE INFORMACION TOXICOLOGICA o a un médico.
Medidas de primeros auxilios en caso de ingestión	: Enjuagarse la boca. Llamar a un CENTRO DE INFORMACION TOXICOLOGICA o a un médico en caso de malestar. NO provocar el vómito. Llamar inmediatamente a un CENTRO DE INFORMACION TOXICOLOGICA o a un médico.

4.2. Principales síntomas y efectos, agudos y retardados

Síntomas y lesiones	: Provoca quemaduras graves en la piel y lesiones oculares graves.
Síntomas y lesiones posibles en caso de contacto con la piel	: La exposición repetida a este producto puede producir absorción a través de la piel, con el consiguiente grave riesgo para la salud. Nocivo en contacto con la piel.
Síntomas y lesiones posibles en caso de ingestión	: La ingestión de una pequeña cantidad de este producto producir un riesgo grave para la salud.

4.3. Indicación de toda atención médica y de los tratamientos especiales que deban dispensarse inmediatamente

Trátese sintomáticamente.

SECCIÓN 5: Medidas de lucha contra incendios

5.1. Medios de extinción

Medios de extinción apropiados	: polvo químico seco, espuma resistente a los alcoholes, dióxido de carbono.
Medios de extinción inadecuados	: No utilice un flujo potente de agua.

5.2. Peligros específicos derivados de la sustancia o la mezcla

Peligro de incendio	: Líquido y vapores muy inflamables.
Peligro de explosión	: Puede formar una mezcla vapor-aire inflamable/explosiva.

5.3. Recomendaciones para el personal de lucha contra incendios

No se dispone de más información

SECCIÓN 6: Medidas en caso de vertido accidental

6.1. Precauciones personales, equipo de protección y procedimientos de emergencia

Medidas generales	: Eliminar las posibles fuentes de ignición. Tome precauciones especiales para evitar las cargas de electricidad estática. Ninguna clase de llamas. No fumar.
-------------------	---------------------------------------------------------------------------------------------------------------------------------------------------------------

6.1.1. Para el personal que no forma parte de los servicios de emergencia

No se dispone de más información

6.1.2. Para el personal de emergencia

No se dispone de más información

6.2. Precauciones relativas al medio ambiente

Evitar su liberación al medio ambiente.

N-METHYL MORPHOLINE Extra Pure

Fichas de datos de seguridad

6.3. Métodos y material de contención y de limpieza

Procedimientos de limpieza : Recoger el vertido. Si está en el suelo, bárralo o échelo con una pala en recipientes apropiados. Absorba los vertidos con sólidos inertes, tales como arcilla o tierra de diatomeas tan pronto como sea posible.

6.4. Referencia a otras secciones

No se dispone de más información

SECCIÓN 7: Manipulación y almacenamiento

7.1. Precauciones para una manipulación segura

Peligros adicionales durante el tratamiento : Manipule los envases vacíos con cuidado porque los residuos de vapor son inflamables.

Precauciones para una manipulación segura : Ninguna clase de llamas. No fumar. Utilizar únicamente herramientas que no produzcan chispas. No respirar el polvo/el humo/el gas/la niebla/los vapores/el aerosol.

Medidas de higiene : No comer, beber ni fumar durante su utilización. Lavarse ... concienzudamente tras la manipulación. Lavar las prendas contaminadas antes de volver a usarlas.

7.2. Condiciones de almacenamiento seguro, incluidas posibles incompatibilidades

Medidas técnicas : Deben seguirse los procedimientos adecuados de toma de tierra para evitar la electricidad estática. Conectar a tierra/enlace equipotencial del recipiente y del equipo de recepción. Utilizar un material eléctrico/de ventilación/de iluminación/... antideflagrante. Cumpla la normativa pertinente.

Condiciones de almacenamiento : Consérvelo a l'abrigo del fuego. Mantener el recipiente herméticamente cerrado.

Materiales incompatibles : Fuentes de calor.

7.3. Usos específicos finales

No se dispone de más información

SECCIÓN 8: Controles de exposición/protección individual

8.1. Parámetros de control

No se dispone de más información

8.2. Controles de la exposición

Protección de las manos : guantes de protección

Protección ocular : Gafas químicas o pantalla de mano.

Protección de la piel y del cuerpo : Llevar ropa de protección adecuada

Protección de las vías respiratorias : Llevar equipo de protección respiratoria

SECCIÓN 9: Propiedades físicas y químicas

9.1. Información sobre propiedades físicas y químicas básicas

Forma/estado : Líquido

Masa molecular : 101.15 g/mol

Color : Clear Colorless.

Olor : penetrating ammoniacal odor.

Umbral olfativo : No hay datos disponibles

N-METHYL MORPHOLINE Extra Pure

Fichas de datos de seguridad

pH	: 10.6 at 50 g/l at 20 °C
Grado de evaporación (acetato de butilo=1)	: No hay datos disponibles
Punto de fusión	: -66 °C
Punto de solidificación	: No hay datos disponibles
Punto de ebullición	: 115 - 116
Punto de inflamación	: 14 °C
Temperatura de autoignición	: No hay datos disponibles
Temperatura de descomposición	: No hay datos disponibles
Inflamabilidad (sólido, gas)	: Flammable Líquido y vapores muy inflamables
Presión de vapor	: 30 hPa at 20 °C
Densidad relativa de vapor a 20 °C	: 3.49
Densidad relativa	: No hay datos disponibles
Densidad	: 0.92 g/cm ³
Solubilidad	: Agua: Soluble 100%
Log Pow	: -0.32
Viscosidad, cinemático	: No hay datos disponibles
Viscosidad, dinámico	: No hay datos disponibles
Propiedades explosivas	: No hay datos disponibles
Propiedad de provocar incendios	: No hay datos disponibles
Límites de explosión	: 0.022 - 0.118 vol %

9.2. Otros datos

No se dispone de más información

SECCIÓN 10: Estabilidad y reactividad

10.1. Reactividad

La descomposición térmica genera : Vapor corrosivo.

10.2. Estabilidad química

Líquido y vapores muy inflamables. Puede formar una mezcla vapor-aire inflamable/explosiva.

10.3. Posibilidad de reacciones peligrosas

No se dispone de más información

10.4. Condiciones que deben evitarse

Fuego no controlado. Luz directa del sol.

10.5. Materiales incompatibles

No se dispone de más información

10.6. Productos de descomposición peligrosos

Puede desprender gases inflamables. La descomposición térmica genera : Vapor corrosivo.

N-METHYL MORPHOLINE Extra Pure

Fichas de datos de seguridad

SECCIÓN 11: Información toxicológica

11.1. Información sobre los efectos toxicológicos

Toxicidad aguda	: Cutáneo: Nocivo en contacto con la piel. Inhalación: Nocivo en caso de inhalación. Oral: Nocivo en caso de ingestión.
Corrosión o irritación cutáneas	: Provoca quemaduras graves en la piel y lesiones oculares graves. pH: 10.6 at 50 g/l at 20 °C
Lesiones oculares graves o irritación ocular	: Lesiones oculares graves o irritación ocular, categoría 1, implícita pH: 10.6 at 50 g/l at 20 °C
Sensibilización respiratoria o cutánea	: No clasificado
Mutagenicidad en células germinales	: No clasificado
Carcinogenicidad	: No clasificado
Toxicidad para la reproducción	: No clasificado
Toxicidad específica en determinados órganos (STOT) – exposición única	: No clasificado
Toxicidad específica en determinados órganos (STOT) – exposición repetida	: No clasificado
Peligro por aspiración	: No clasificado
Efectos nocivos potenciales para la salud humana y posibles síntomas	: Nocivo en caso de ingestión. Nocivo en contacto con la piel.

SECCIÓN 12: Información ecológica

12.1. Toxicidad

No se dispone de más información

12.2. Persistencia y degradabilidad

No se dispone de más información

12.3. Potencial de bioacumulación

N-METHYL MORPHOLINE Extra Pure (109-02-4)

Log Pow	-0.32
---------	-------

12.4. Movilidad en el suelo

No se dispone de más información

12.5. Resultados de la valoración PBT y mPmB

No se dispone de más información

N-METHYL MORPHOLINE Extra Pure

Fichas de datos de seguridad

12.6. Otros efectos adversos

No se dispone de más información

SECCIÓN 13: Consideraciones relativas a la eliminación

13.1. Métodos para el tratamiento de residuos

Product/Packaging disposal recommendations : Eliminar el contenido/el recipiente en ...

Indicaciones complementarias : Manipule los envases vacíos con cuidado porque los residuos de vapor son inflamables.

SECCIÓN 14: Información relativa al transporte

Según los requisitos de ADR / RID / IMDG / IATA / ADN

14.1. Número ONU

N.º ONU (ADR) : 2535
N.º ONU (IMDG) : 2535
N.º ONU (IATA) : 2535
N.º ONU (ADN) : 2535
N.º ONU (RID) : 2535

14.2. Designación oficial de transporte de las Naciones Unidas

Designación exacta de expedición/Descripción (ADR) : 4-METHYLMORPHOLINE (N-METHYLMORPHOLINE)
Proper Shipping Name (IMDG) : 4-METHYLMORPHOLINE (N-METHYLMORPHOLINE)
Designación exacta de expedición/Descripción (IATA) : 4-METHYLMORPHOLINE
Designación exacta de expedición/Descripción (ADN) : 4-METHYLMORPHOLINE (N-METHYLMORPHOLINE)
Designación exacta de expedición/Descripción (RID) : 4-METHYLMORPHOLINE (N-METHYLMORPHOLINE)
Transport document description (ADR) : UN 2535 4-METHYLMORPHOLINE (N-METHYLMORPHOLINE), 3 (8), II, (D/E)
Descripción del documento del transporte (IMDG) : UN 2535 4-METHYLMORPHOLINE (N-METHYLMORPHOLINE), 3 (8), II (13°C c.c.)
Descripción del documento del transporte (IATA) : UN 2535 4-METHYLMORPHOLINE, 3 (8), II
Descripción del documento del transporte (ADN) : UN 2535 4-METHYLMORPHOLINE (N-METHYLMORPHOLINE), 3 (8), II
Descripción del documento del transporte (RID) : UN 2535 4-METHYLMORPHOLINE (N-METHYLMORPHOLINE), 3 (8), II

14.3. Clase(s) de peligro para el transporte

ADR

Clase(s) de peligro para el transporte (ADR) : 3 (8)

Etiquetas de peligro (ADR) : 3, 8



IMDG

Clase(s) de peligro para el transporte (IMDG) : 3 (8)

N-METHYL MORPHOLINE Extra Pure

Fichas de datos de seguridad

Etiquetas de peligro (IMDG) : 3, 8



IATA

Clase(s) de peligro para el transporte (IATA) : 3 (8)

Etiquetas de peligro (IATA) : 3, 8



ADN

Clase(s) de peligro para el transporte (ADN) : 3 (8)

Etiquetas de peligro (ADN) : 3, 8



RID

Clase(s) de peligro para el transporte (RID) : 3 (8)

Etiquetas de peligro (RID) : 3, 8



14.4. Grupo de embalaje

Grupo de embalaje (ADR) : II

Grupo de embalaje (IMDG) : II

Grupo de embalaje (IATA) : II

Grupo de embalaje (ADN) : II

Grupo de embalaje (RID) : II

14.5. Peligros para el medio ambiente

Peligroso para el medio ambiente : No

Contaminante marino : No

Otros datos : No se dispone de información adicional

14.6. Precauciones particulares para los usuarios

- Transporte por vía terrestre

Código de clasificación (ADR) : FC

Cantidades limitadas (ADR) : 1L

N-METHYL MORPHOLINE Extra Pure

Fichas de datos de seguridad

Cantidades exceptuadas (ADR)	: E2
Packing instructions (ADR)	: P001, IBC02
Mixed packing provisions (ADR)	: MP19
Portable tank and bulk container instructions (ADR)	: T7
Portable tank and bulk container special provisions (ADR)	: TP1
Tank code (ADR)	: L4BH
Vehículo para el transporte en cisterna	: FL
Categoría de transporte (ADR)	: 2
Special provisions for carriage - Operation (ADR)	: S2, S20
Peligronº (código Kemler)	: 338
Panel naranja	:

338

2535

Clave de limitación de túnel (ADR)	: D/E
Código EAC	: •2WE
Código APP	: A(fl)

- Transporte marítimo

Cantidades limitadas (IMDG)	: 1 L
Cantidades exceptuadas (IMDG)	: E2
Packing instructions (IMDG)	: P001
IBC packing instructions (IMDG)	: IBC02
Tank instructions (IMDG)	: T7
Tank special provisions (IMDG)	: TP1
EmS-No. (Fire)	: F-E
EmS-No. (Spillage)	: S-C
Stowage category (IMDG)	: B
Stowage and handling (IMDG)	: SW2
Punto de inflamación (IMDG)	: 13°C c.c.
No. GPA	: 132

- Transporte aéreo

Cantidades exceptuadas para aviones de pasajeros y de carga (IATA)	: E2
Cantidades limitadas para aviones de pasajeros y de carga (IATA)	: Y340
Cantidad neta máxima para cantidad limitada en aviones de pasajeros y de carga (IATA)	: 0.5L
Instrucciones de embalaje para aviones de pasajeros y de carga (IATA)	: 352
Cantidad neta máxima para aviones de pasajeros y de carga (IATA)	: 1L
Instrucciones de embalaje exclusivamente para aviones de carga (IATA)	: 363
Cantidad máx. neta exclusivamente para aviones de carga (IATA)	: 5L
Código GRE (IATA)	: 3C

- Transporte por vía fluvial

Código de clasificación (ADN)	: FC
Cantidades limitadas (ADN)	: 1 L
Cantidades exceptuadas (ADN)	: E2

N-METHYL MORPHOLINE Extra Pure

Fichas de datos de seguridad

Equipment required (ADN)	: PP, EP, EX, A
Ventilation (ADN)	: VE01
Number of blue cones/lights (ADN)	: 1

- Transporte ferroviario

Código de clasificación (RID)	: FC
Cantidades limitadas (RID)	: 1L
Cantidades exceptuadas (RID)	: E2
Packing instructions (RID)	: P001, IBC02
Mixed packing provisions (RID)	: MP19
Portable tank and bulk container instructions (RID)	: T7
Portable tank and bulk container special provisions (RID)	: TP1
Tank codes for RID tanks (RID)	: L4BH
Categoría de transporte (RID)	: 2
Colis express (express parcels) (RID)	: CE7
Hazard identification number (RID)	: 338

14.7. Transporte a granel con arreglo anexo II del Convenio MARPOL 73/78 y del Código IBC

No aplicable

SECCIÓN 15: Información reglamentaria

15.1. Reglamentación y legislación en materia de seguridad, salud y medio ambiente específicas para la sustancia o la mezcla

15.1.1. UE-Reglamentos

Sin restricciones según el anexo XVII de REACH

N-METHYL MORPHOLINE Extra Pure is not on the REACH Candidate List

N-METHYL MORPHOLINE Extra Pure is not on the REACH Annex XIV List

15.1.2. Reglamentos nacionales

Alemania

AwSV/VwVwS Annex reference	: Clase de peligro para el agua (WGK) 1, Presenta poco peligro para el agua (Classification according to VwVwS, Annex 2; No WGK 763)
12th Ordinance Implementing the Federal Immission Control Act - 12.BImSchV	: No sujeto al 12o BImSchV (decreto de protección contra las emisiones) (Reglamento sobre accidentes graves)

Dinamarca

Class for fire hazard	: Clasificación I-1
Store unit	: 1 litro
Classification remarks	: F <Líqu. infl. 2>; Emergency management guidelines for the storage of flammable liquids must be followed
Recomendaciones de la normativa danesa	: Young people below the age of 18 years are not allowed to use the product Pregnant/breastfeeding women working with the product must not be in direct contact with the product

N-METHYL MORPHOLINE Extra Pure

Fichas de datos de seguridad

15.2. Evaluación de la seguridad química

No se dispone de más información

SECCIÓN 16: Información adicional

Texto completo de las frases R, H y EUH:

Acute Tox. 4 (Dermal)	Toxicidad aguda (cutánea), categoría 4
Acute Tox. 4 (Inhalation)	Toxicidad aguda (por inhalación), categoría 4
Acute Tox. 4 (Oral)	Toxicidad aguda (oral), categoría 4
Flam. Liq. 2	Líquidos inflamables, categoría 2
Skin Corr. 1B	Irritación o corrosión cutáneas, categoría 1B
H225	Líquido y vapores muy inflamables
H302	Nocivo en caso de ingestión
H312	Nocivo en contacto con la piel
H314	Causes severe skin burns and eye damage
H332	Nocivo en caso de inhalación
R11	Fácilmente inflamable
R20/21/22	Nocivo por inhalación, por ingestión y en contacto con la piel
R34	Provoca quemaduras
C	Corrosivo
F	Fácilmente inflamable
Xn	Nocivo

Esta información se basa en nuestro conocimiento actual y tiene como finalidad describir el producto para los propósitos de los requisitos de salud, seguridad y medio ambiente únicamente. Por lo tanto, no debe ser interpretada como garantía de ninguna característica específica del producto