

ETHIDIUM BROMIDE SOLUTION ~1% IN WATER FOR FLUORESCENCE MSDS

CAS เลขที่: 1239-45-8 MSDS

MATERIAL SAFETY DATA SHEET (MSDS)

ส่วนที่ 1: การบ่งชี้สารเดี่ยว/สารผสม/บริษัท

1.1. การบ่งชี้ผลิตภัณฑ์

รูปแบบผลิตภัณฑ์ : สารผสม
CAS เลขที่ : 1239-45-8
รหัสสินค้า : 3715B
โครงสร้างทางเคมี :

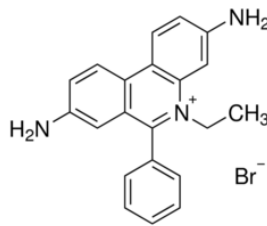

1.2. ข้อแนะนำและข้อจำกัดต่าง ๆ ในการใช้สารเดี่ยวหรือสารผสม

1.2.1. การใช้งานที่ระบุที่เกี่ยวข้อง

ข้อมูลจำเพาะใช้ในอุตสาหกรรม / มืออาชีพ : ในทางอุตสาหกรรม
สำหรับการใช้งานระดับมืออาชีพเท่านั้น

1.2.2. ไม่แนะนำให้ใช้กับ

ไม่มีข้อมูลเพิ่มเติม

1.3. เอกสารข้อมูลความปลอดภัย

LOBA CHEMIE PVT.LTD.
107 Wode House Road, Jehangir Villa, Colaba
400005 Mumbai - INDIA
T +91 22 6663 6663 - F +91 22 6663 6699
info@lobachemie.com - www.lobachemie.com

1.4. หมายเลขโทรศัพท์ฉุกเฉิน

หมายเลขฉุกเฉิน : + 91 22 6663 6663 (9:00am - 6:00 pm)

ส่วนที่ 2: การบ่งชี้อันตราย

2.1. การจำแนกประเภทของสารเดี่ยวหรือสารผสม

การจำแนกประเภทตามคำสั่ง 67/548/EEC หรือ 1999/45/EC

สารก่อกลายพันธุ์ ประเภท 3; R68

T; R23

ดูข้อความทั้งหมดของประโยค R : ดูหัวข้อที่ 16

ETHIDIUM BROMIDE SOLUTION ~1% IN WATER FOR FLUORESCENCE

เอกสารข้อมูลความปลอดภัย

อาการที่ไม่พึงประสงค์ทางเคมีกายภาพ, สุขภาพของมนุษย์ และผลกระทบต่อสิ่งแวดล้อม

ไม่มีข้อมูลเพิ่มเติม

2.2. องค์ประกอบของฉลาก

การติดฉลากตามคำสั่ง 67/548/EEC หรือ 1999/45/EC

สัญลักษณ์ความเป็นอันตราย :



T - เป็นพิษ

R-phrases :

R23 - เป็นพิษเมื่อสูดดม

R68 - มีโอกาสเสี่ยงต่อผลกระทบถาวร

ข้อความที่บอกมาตรการความปลอดภัย :

S36/37 - สวมชุดและถุงมือป้องกันที่เหมาะสม

S45 - ในกรณีที่เกิดอุบัติเหตุ หรือเมื่อรู้สึกไม่สบาย, ให้พบแพทย์โดยด่วน (ถ้าเป็นไปได้ให้แสดงฉลากของสารด้วย)

2.3. ความเป็นอันตรายอื่น ๆ

ไม่มีข้อมูลเพิ่มเติม

ส่วนที่ 3: องค์ประกอบและข้อมูลเกี่ยวกับส่วนผสม

3.1. สารเดี่ยว

ไม่เกี่ยวข้อง

3.2. สารผสม

ส่วนผสมนี้ไม่ได้มีสารใด ๆ ที่กล่าวถึงตามเกณฑ์ของ REACH ข้อ 3.2 ภาคผนวกที่ II

ส่วนที่ 4: มาตรการปฐมพยาบาล

4.1. บรรยายถึงวิธีการปฐมพยาบาล

มาตรการปฐมพยาบาลหลังจากการหายใจเข้าไป :

เคลื่อนย้ายผู้ได้รับผลกระทบไปอยู่ในที่ระบายอากาศบริสุทธิ์ ให้พักผ่อนในสภาพที่หายใจได้สะดวก.

มาตรการปฐมพยาบาลหลังจากการสัมผัสผิวหนัง :

ล้างด้วยสบู่และน้ำจำนวนมาก ๆ. ขอคำปรึกษาหรือการรักษาที่เหมาะสมทันที.

มาตรการปฐมพยาบาลหลังจากการสัมผัสดวงตา :

ถอดคอนแทคเลนส์ออก ถ้ากระทำได้ง่าย และชะล้างด้วยน้ำ. ชะล้างด้วยน้ำอย่างระมัดระวังเป็นเวลาหลายนาที. ขอคำปรึกษาหรือการรักษาที่เหมาะสม.

มาตรการปฐมพยาบาลหลังจากการกลืนกิน :

ชะล้างปาก. ไม่ทำให้อาเจียน.

4.2. อาการหรือผลกระทบที่สำคัญ ทั้งที่เกิดเฉียบพลันและที่เกิดขึ้นภายหลัง

อาการ/ผลกระทบ :

มีข้อสงสัยว่าอาจเกิดความผิดปกติต่อพันธุกรรม.

อาการ/ผลกระทบหลังจากการหายใจเข้าไป :

เป็นพิษเมื่อหายใจเข้าไป.

ETHIDIUM BROMIDE SOLUTION ~1% IN WATER FOR FLUORESCENCE

เอกสารข้อมูลความปลอดภัย

4.3. ระบุถึงข้อควรพิจารณาทางการแพทย์ที่ต้องทำทันที และการดูแลรักษาเฉพาะที่ควรดำเนินการ

รักษาตามอาการ.

ส่วนที่ 5: มาตรการผจญเพลิง

5.1. สารดับเพลิงที่ห้ามใช้ และสารดับเพลิงที่เหมาะสม

สารดับเพลิงที่เหมาะสม : ก๊าซคาร์บอนไดออกไซด์, ผงแห้ง, โฟม, สเปรย์น้ำ.

สารดับเพลิงที่ไม่เหมาะสม : อย่าใช้น้ำที่ไหลแรง.

5.2. ความเป็นอันตรายเฉพาะที่เกิดขึ้นจากสารเดี่ยวหรือสารผสม

ไม่มีข้อมูลเพิ่มเติม

5.3. ข้อเสนอแนะสำหรับนักผจญเพลิง

การป้องกันระหว่างการผจญเพลิง : อย่าเข้าไปในบริเวณเพลิงไหม้โดยไม่มีอุปกรณ์ป้องกันที่เหมาะสม รวมทั้งการป้องกันระบบทางเดินหายใจ.

ส่วนที่ 6: มาตรการจัดการเมื่อมีการหกหรือไหลของสาร

6.1. ข้อระวังส่วนบุคคล อุปกรณ์ป้องกันอันตราย และขั้นตอนการปฏิบัติงานฉุกเฉิน

6.1.1. สำหรับผู้ที่ไม่ใช่หน่วยกู้ภัย

ขั้นตอนฉุกเฉิน : อพยพคนพนักงานที่ไม่จำเป็นออกจากพื้นที่.

6.1.2. สำหรับหน่วยกู้ภัย

อุปกรณ์การป้องกัน : สวมอุปกรณ์ป้องกันอันตรายส่วนบุคคล.

ขั้นตอนฉุกเฉิน : พื้นที่ที่ระบายอากาศ.

6.2. ข้อควรระวังสำหรับสิ่งแวดล้อม

หลีกเลี่ยงการปล่อยสู่สิ่งแวดล้อม.

6.3. วิธีการและวัสดุสำหรับกักเก็บและทำความสะอาด

วิธีการในการทำความสะอาด : เก็บรวบรวมสารที่หกหรือไหล, บนพื้น กวาดหรือตักใส่ภาชนะที่เหมาะสม.

6.4. อ้างถึงหัวข้ออื่น ๆ

ไม่มีข้อมูลเพิ่มเติม

ส่วนที่ 7: การขนย้าย เคลื่อนย้าย ใช้งาน และเก็บรักษา

7.1. ข้อควรระวังในการขนถ่ายเคลื่อนย้าย ใช้งาน และการเก็บรักษาอย่างปลอดภัย

ข้อควรระวังในการขนถ่ายเคลื่อนย้าย ใช้งาน : หลีกเลี่ยงการสัมผัสกับดวงตาและผิวหนัง. ไม่หายใจเอาไอระเหยเข้าไป.

และการเก็บรักษาอย่างปลอดภัย : ตรวจสอบให้แน่ใจว่าการระบายอากาศที่เหมาะสมในพื้นที่ทำงานเพื่อป้องกันไม่ให้เกิดการก่อตัวของไอ.

มาตรการสุขอนามัย : ล้างมือและบริเวณที่สัมผัสอื่น ๆ ทั้งหมดด้วยสบู่อ่อน ๆ และน้ำก่อนรับประทานอาหาร ดื่มน้ำ หรือสูบบุหรี่และก่อนออกจากงาน.

7.2. สภาวะการเก็บรักษาอย่างปลอดภัย รวมทั้งข้อห้ามในการเก็บรักษาสารที่เข้ากันไม่ได้

เงื่อนไขในการเก็บรักษา : เก็บรักษาในที่ที่มีอากาศถ่ายเทดี เก็บในภาชนะที่ปิดสนิท.

7.3. การใช้ปลายทางเฉพาะ

ไม่มีข้อมูลเพิ่มเติม

ส่วนที่ 8: การควบคุมการสัมผัสและการป้องกัน

8.1. ค่าต่าง ๆ ที่ใช้ควบคุม

ไม่มีข้อมูลเพิ่มเติม

ETHIDIUM BROMIDE SOLUTION ~1% IN WATER FOR FLUORESCENCE

เอกสารข้อมูลความปลอดภัย

8.2. การควบคุมการสัมผัส

การป้องกันมือ	: ถุงมือป้องกัน
การป้องกันดวงตา	: แว่นครอบตาป้องกันสารเคมีหรือแว่นตานิรภัย
การป้องกันผิวหนังและร่างกาย	: สวมชุดป้องกันที่เหมาะสม
การป้องกันระบบหายใจ	: หากวิธีการทำงานเสี่ยงต่อการหายใจเข้าไป ควรสวมอุปกรณ์ป้องกันระบบทางเดินหายใจ
ข้อมูลอื่น ๆ	: ห้ามกลืนกิน ดื่ม หรือสูบบุหรี่เมื่อใช้ผลิตภัณฑ์นี้.

ส่วนที่ 9: คุณสมบัติทางกายภาพและทางเคมี

9.1. ข้อมูลพื้นฐานเกี่ยวกับคุณสมบัติทางกายภาพและทางเคมี

สภาพร่างกาย	: ของเหลว
สี	: Dark red coloured solution.
กลิ่น	: ไม่มีกลิ่น.
ค่าขีดจำกัดของกลิ่นที่รับได้	: ไม่มีข้อมูล
pH	: ไม่มีข้อมูล
อัตราการระเหยสัมพัทธ์ (ที่อุณหภูมิ = 1)	: ไม่มีข้อมูล
จุดหลอมเหลว	: ไม่มีข้อมูล
จุดเยือกแข็ง	: ไม่มีข้อมูล
จุดเดือด	: ไม่มีข้อมูล
จุดวาบไฟ	: ไม่มีข้อมูล
อุณหภูมิที่ลุกติดไฟได้เอง	: ไม่มีข้อมูล
อุณหภูมิของการสลายตัว	: ไม่มีข้อมูล
ความไวไฟ (ของแข็ง ก๊าซ)	: ไม่มีข้อมูล
ความดันไอ	: ไม่มีข้อมูล
ความหนาแน่นสัมพัทธ์ของไอที่ 20 องศาเซลเซียส	: ไม่มีข้อมูล
ความหนาแน่นสัมพัทธ์	: ไม่มีข้อมูล
ความสามารถในการละลายได้	: ไม่มีข้อมูล
Log Pow	: ไม่มีข้อมูล
ความหนืด, คิเนมาติกส์	: ไม่มีข้อมูล
ความหนืด, ไดนามิก	: ไม่มีข้อมูล
คุณสมบัติของการระเบิด	: ไม่มีข้อมูล
คุณสมบัติออกซิไดซ์	: ไม่มีข้อมูล

ETHIDIUM BROMIDE SOLUTION ~1% IN WATER FOR FLUORESCENCE

เอกสารข้อมูลความปลอดภัย

ชื่อจำกัดของสารเคมี : ไม่มีข้อมูล

9.2. ข้อมูลอื่น ๆ

ไม่มีข้อมูลเพิ่มเติม

ส่วนที่ 10: ความเสถียรและการเกิดปฏิกิริยา

10.1. การเกิดปฏิกิริยา

ไม่มีข้อมูลเพิ่มเติม

10.2. ความเสถียรทางเคมี

มีความเสถียรภายใต้สภาวะปกติ.

10.3. ความเป็นไปได้ในการเกิดปฏิกิริยาอันตราย

ไม่มีข้อมูลเพิ่มเติม

10.4. สภาวะที่ควรหลีกเลี่ยง

สัมผัสกับอากาศ. แสงแดดโดยตรง. ความชื้น.

10.5. วัสดุที่เข้ากันไม่ได้

ไม่มีข้อมูลเพิ่มเติม

10.6. ความเป็นอันตรายของสารที่เกิดจากการสลายตัว

ไม่มีข้อมูลเพิ่มเติม

ส่วนที่ 11: ข้อมูลด้านพิษวิทยา

11.1. ข้อมูลเกี่ยวกับผลกระทบด้านพิษวิทยา

ความเป็นพิษเฉียบพลัน	: เป็นพิษเมื่อสูดดม.
การระคายเคือง	: ไม่จัดจำแนก
การกัดกร่อน	: ไม่จัดจำแนก
อาการแพ้	: ไม่จัดจำแนก
ความเป็นพิษในปริมาณซ้ำ	: ไม่จัดจำแนก
การก่อมะเร็ง	: ไม่จัดจำแนก
การกลายพันธุ์	: มีโอกาสเสี่ยงต่อผลกระทบถาวร.
ความเป็นพิษต่อระบบสืบพันธุ์	: ไม่จัดจำแนก

ส่วนที่ 12: ข้อมูลด้านนิเวศวิทยา

12.1. ความเป็นพิษ

ไม่มีข้อมูลเพิ่มเติม

ETHIDIUM BROMIDE SOLUTION ~1% IN WATER FOR FLUORESCENCE

เอกสารข้อมูลความปลอดภัย

12.2. การตกค้างยาวนานและความสามารถในการย่อยสลาย

ไม่มีข้อมูลเพิ่มเติม

12.3. ศักยภาพในการสะสมทางชีวภาพ

ไม่มีข้อมูลเพิ่มเติม

12.4. การเคลื่อนย้ายในดิน

ไม่มีข้อมูลเพิ่มเติม

12.5. ผลของการประเมิน PBT และ vPvB

ไม่มีข้อมูลเพิ่มเติม

12.6. ผลกระทบในทางเสียหายอื่น ๆ

ไม่มีข้อมูลเพิ่มเติม

ส่วนที่ 13: ข้อพิจารณาในการกำจัด

13.1. วิธีการกำจัดของเสีย

คำแนะนำในการกำจัดบรรจุภัณฑ์/ผลิตภัณฑ์

: กำจัดสารหรือภาชนะบรรจุ จุลรวมรวมของเสียที่เป็นอันตราย หรือของเสียชนิดพิเศษ ตามข้อบังคับของท้องถิ่น ภูมิภาค ประเทศ และ/หรือนานาชาติ.

ส่วนที่ 14: ข้อมูลการขนส่ง

ตาม ADR / RID / IMDG / IATA / ADN

14.1. หมายเลขสหประชาชาติ

UN-เลขที่ (ADR)	: 2810
UN-เลขที่ (IMDG)	: 2810
UN-เลขที่ (IATA)	: 2810
UN-เลขที่ (ADN)	: 2810
UN-เลขที่ (RID)	: 2810

14.2. ชื่อที่ถูกต้องในการขนส่งสหประชาชาติ

ชื่อที่ใช้ในการขนส่ง (ADR)	: TOXIC LIQUID, ORGANIC, N.O.S.
ชื่อที่ใช้ในการขนส่ง (IMDG)	: TOXIC LIQUID, ORGANIC, N.O.S.
ชื่อที่ใช้ในการขนส่ง (IATA)	: Toxic liquid, organic, n.o.s.
ชื่อที่ใช้ในการขนส่ง (ADN)	: TOXIC LIQUID, ORGANIC, N.O.S.
ชื่อที่ใช้ในการขนส่ง (RID)	: TOXIC LIQUID, ORGANIC, N.O.S.
รายละเอียดเอกสารการขนส่ง (ADR)	: UN 2810 TOXIC LIQUID, ORGANIC, N.O.S., 6.1, III, (E)
รายละเอียดเอกสารการขนส่ง (IMDG)	: UN 2810 TOXIC LIQUID, ORGANIC, N.O.S., 6.1, III
รายละเอียดเอกสารการขนส่ง (IATA)	: UN 2810 Toxic liquid, organic, n.o.s., 6.1, III
รายละเอียดเอกสารการขนส่ง (ADN)	: UN 2810 TOXIC LIQUID, ORGANIC, N.O.S., 6.1, III
รายละเอียดเอกสารการขนส่ง (RID)	: UN 2810 TOXIC LIQUID, ORGANIC, N.O.S., 6.1, III

14.3. ประเภทความเป็นอันตรายสำหรับการขนส่ง

ADR

ETHIDIUM BROMIDE SOLUTION ~1% IN WATER FOR FLUORESCENCE

เอกสารข้อมูลความปลอดภัย

ประเภทความเป็นอันตรายสำหรับการขนส่ง (ADR) : 6.1

ฉลากความเป็นอันตราย (ADR) : 6.1



IMDG

ประเภทความเป็นอันตรายสำหรับการขนส่ง (IMDG) : 6.1

ฉลากความเป็นอันตราย (IMDG) : 6.1



IATA

ประเภทความเป็นอันตรายสำหรับการขนส่ง (IATA) : 6.1

ฉลากความเป็นอันตราย (IATA) : 6.1



ADN

ประเภทความเป็นอันตรายสำหรับการขนส่ง (ADN) : 6.1

ฉลากความเป็นอันตราย (ADN) : 6.1



RID

ประเภทความเป็นอันตรายสำหรับการขนส่ง (RID) : 6.1

ฉลากความเป็นอันตราย (RID) : 6.1



14.4. กลุ่มการบรรจุ

กลุ่มการบรรจุ (ADR) : III

กลุ่มการบรรจุ (IMDG) : III

กลุ่มบรรจุภัณฑ์ (IATA) : III

กลุ่มบรรจุภัณฑ์ (ADN) : III

กลุ่มการบรรจุ (RID) : III

ETHIDIUM BROMIDE SOLUTION ~1% IN WATER FOR FLUORESCENCE

เอกสารข้อมูลความปลอดภัย

14.5. ความเป็นอันตรายต่อสิ่งแวดล้อม

อันตรายสำหรับสิ่งแวดล้อม	: ไม่ใช่
มลภาวะทางทะเล	: ไม่ใช่
ข้อมูลอื่น ๆ	: ไม่มีข้อมูลเพิ่มเติม

14.6. ข้อควรระวังพิเศษสำหรับผู้ใช้งาน

- การขนส่งทางบก

รหัสการจำแนกประเภท (ADR)	: T1
บทบัญญัติพิเศษ (ADR)	: 274, 614
ปริมาณที่จำกัด (ADR)	: 5I
ปริมาณที่ยกเว้น (ADR)	: E1
คำแนะนำสำหรับบรรจุภัณฑ์ (ADR)	: P001, IBC03, LP01, R001
บทบัญญัติพิเศษเกี่ยวกับบรรจุภัณฑ์ที่เป็นวัสดุผสม (RID)	: MP19
คำแนะนำสำหรับถังบรรจุที่เคลื่อนย้ายได้และตู้คอนเทนเนอร์ขนาดใหญ่ (ADR)	: T7
บทบัญญัติพิเศษสำหรับถังบรรจุที่เคลื่อนย้ายได้และตู้คอนเทนเนอร์ขนาดใหญ่ (ADR)	: TP1, TP28
รหัสถังบรรจุ (ADR)	: L4BH
บทบัญญัติพิเศษสำหรับถังบรรจุ (ADR)	: TU15, TE19
ยานพาหนะสำหรับการขนส่งแห้ง	: AT
หมวดหมู่การขนส่ง (ADR)	: 2
บทบัญญัติพิเศษสำหรับการขนส่ง - แพคเกจ (ADR)	: V12
บทบัญญัติพิเศษสำหรับการขนส่ง - การโหลด การขนถ่ายและการจัดการ (ADR)	: CV13, CV28
บทบัญญัติพิเศษสำหรับการขนส่ง - การใช้งาน (ADR)	: S9
การบ่งชี้ความเป็นอันตรายหมายเลข (Kemler เลขที่)	: 60
ป้ายสีส้ม	: 

รหัสข้อจำกัดเกี่ยวกับอุโมงค์ (ADR)	: E
รหัส EAC	: 2X
รหัส APP	: B

- การขนส่งทางเรือ

บทบัญญัติพิเศษ (IMDG)	: 223, 274
คำแนะนำสำหรับบรรจุภัณฑ์ (IMDG)	: P001, LP01
ข้อแนะนำเรื่องบรรจุภัณฑ์ IBC(IMDG)	: IBC03
คำแนะนำถังเก็บ (IMDG)	: T7
บทบัญญัติพิเศษสำหรับถังบรรจุ (IMDG)	: TP1, TP28
EmS-No. (ไฟ)	: F-A
EmS-No. (การรั่วไหล)	: S-A
ประเภทการจัดเก็บ (IMDG)	: A
การเก็บรักษาและการใช้งาน (IMDG)	: SW2
คุณสมบัติและข้อสังเกต (IMDG)	: Toxic if swallowed, by skin contact or by inhalation.
MFAG-เลขที่	: 153

ETHIDIUM BROMIDE SOLUTION ~1% IN WATER FOR FLUORESCENCE

เอกสารข้อมูลความปลอดภัย

- การขนส่งทางอากาศ

ปริมาณที่ยกเว้น PCA (IATA)	: E1
ปริมาณที่จำกัด PCA (IATA)	: Y642
ปริมาณสุทธิสูงสุดของปริมาณที่จำกัด PCA (IATA)	: 2L
คำแนะนำบรรจุภัณฑ์ PCA (IATA)	: 655
ปริมาณ PCA สูงสุดสุทธิ (IATA)	: 60L
คำแนะนำบรรจุภัณฑ์ซีโอไอ (IATA)	: 663
ปริมาณสูงสุดสุทธิของ CAO (IATA)	: 220L
บทบัญญัติพิเศษ (IATA)	: A3, A4, A137
รหัส ERG (IATA)	: 6L

- การขนส่งทางน้ำภายในประเทศ

รหัสการจำแนกประเภท (ADN)	: T1
บทบัญญัติพิเศษ (ADN)	: 274, 614, 802
ปริมาณที่จำกัด (ADN)	: 5 L
ปริมาณที่ยกเว้น (ADN)	: E1
การขนส่งที่ยอมรับ (ADN)	: T
อุปกรณ์ที่จำเป็น (ADN)	: PP, EP, TOX, A
การระบายอากาศ (ADN)	: VE02
จำนวนกรวย/ ไฟล์ฟ้า (ADN)	: 0

- การขนส่งทางรถไฟ

รหัสการจำแนกประเภท (RID)	: T1
บทบัญญัติพิเศษ (RID)	: 274, 614
ปริมาณที่ยกเว้น (RID)	: E1
คำแนะนำสำหรับบรรจุภัณฑ์ (RID)	: P001, IBC03, LP01, R001
บทบัญญัติพิเศษเกี่ยวกับบรรจุภัณฑ์ที่เป็นวัสดุผสม (RID)	: MP19
คำแนะนำสำหรับบรรจุภัณฑ์เคลื่อนย้ายได้และตู้คอนเทนเนอร์ขนาดใหญ่ (RID)	: T7
บทบัญญัติพิเศษสำหรับบรรจุภัณฑ์เคลื่อนย้ายได้และตู้คอนเทนเนอร์ขนาดใหญ่ (RID)	: TP1, TP28
รหัสถังเก็บสำหรับถังเก็บ RID (RID)	: L4BH
บทบัญญัติพิเศษสำหรับรถถัง RID (RID)	: TU15
หมวดหมู่การขนส่ง (RID)	: 2
บทบัญญัติพิเศษสำหรับการขนส่ง - แพคเกจ (RID)	: W12
บทบัญญัติพิเศษสำหรับการขนส่ง - การโหลด	: CW13, CW28, CW31
การขนถ่ายและการจัดการ (RID)	
พัสดุควาน (RID)	: CE8
รหัสการบ่งชี้ความเป็นอันตราย (RID)	: 60

14.7. การขนส่งด้วยภาชนะขนาดใหญ่ ให้เป็นไปตามภาคผนวก II ของ MARPOL 73/78 และ IBC Code

ไม่เกี่ยวข้อง

ส่วนที่ 15: ข้อมูลด้านกฎข้อบังคับ

15.1. ให้ระบุกฎระเบียบทางด้านความปลอดภัย สุขภาพ และสิ่งแวดล้อมเป็นการเฉพาะกับผลิตภัณฑ์นั้น

15.1.1. กฎระเบียบของ EU

ไม่มีสารที่อยู่ภายใต้ข้อกำหนดของกฎระเบียบ REACH ตามภาคผนวก XVII

ETHIDIUM BROMIDE SOLUTION ~1% IN WATER FOR FLUORESCENCE

เอกสารข้อมูลความปลอดภัย

ไม่มีสารอยู่ในรายชื่อผู้สมัคร REACH

ไม่มีสารที่ระบุในภาคผนวก XIV ของ REACH

15.1.2. กฎระเบียบของประเทศ

เยอรมนี

12th Ordinance Implementing the Federal Immission Control Act - 12.BImSchV : ไม่อยู่ภายใต้ BImSchV 12BImSchV ฉบับที่ 12 (พระราชกฤษฎีกาว่าด้วยการป้องกันการปล่อยก๊าซ) (กฎระเบียบว่าด้วยอุบัติเหตุที่ร้ายแรง)

เดนมาร์ก

คำแนะนำในด้านกฎระเบียบของเดนมาร์ก : ผู้ที่มีอายุต่ำกว่า 18 ปีไม่ได้รับอนุญาตให้ใช้ผลิตภัณฑ์
สตรีตั้งครรภ์/ให้นมบุตรที่ทำงานกับผลิตภัณฑ์ต้องไม่สัมผัสกับผลิตภัณฑ์โดยตรง
ต้องปฏิบัติตามข้อกำหนดเกี่ยวกับการทำงานกับสารก่อมะเร็งของสำนักงานเพื่อสภาพแวดล้อมในการทำงานแห่งประเทศไทยในระหว่างการใช้และกำจัด

15.2. การประเมินความปลอดภัยของสารเคมี

ไม่มีข้อมูลเพิ่มเติม

ส่วนที่ 16: ข้อมูลอื่น ๆ

ข้อความทั้งหมดของประโยค R-H- และ EUH:

R23	เป็นพิษเมื่อสูดดม
R68	มีโอกาสเสี่ยงต่อผลกระทบถาวร
T	เป็นพิษ

ข้อมูลนี้จะขึ้นอยู่กับความรู้ของเราในปัจจุบันและมีวัตถุประสงค์เพื่ออธิบายถึงผลิตภัณฑ์เพื่อสุขภาพ ความปลอดภัย และข้อกำหนดด้านสิ่งแวดล้อมเท่านั้น
ดังนั้นจึงไม่ควรตีความว่าเป็นหลักประกันของคุณสมบัติของผลิตภัณฑ์ใด ๆ