

ETHIDIUM BROMIDE SOLUTION ~1% IN WATER FOR FLUORESCENCE MSDS

n° CAS: 1239-45-8 MSDS

MATERIAL SAFETY DATA SHEET (MSDS)

SEÇÃO 1: Identificação da substância/mistura e da empresa

1.1. Identificação do produto

Forma do produto : Mistura
:
n° CAS : 1239-45-8
Código do produto : 3715B
Estrutura química :

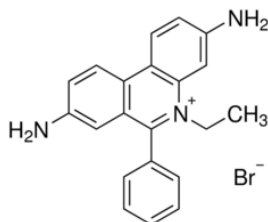

1.2. Usos recomendados da substância ou mistura e usos não recomendados

1.2.1. Usos relevantes identificados

Especificações de uso : Industrial
industrial/profissional For professional use only

1.2.2. Usos desaconselhados

Nenhuma informação adicional disponível

1.3. Identificação do fornecedor da ficha de informações de segurança

LOBA CHEMIE PVT.LTD.
107 Wode House Road, Jehangir Villa, Colaba
400005 Mumbai - INDIA
T +91 22 6663 6663 - F +91 22 6663 6699
info@lobachemie.com - www.lobachemie.com

1.4. Número do telefone de emergência

Número de emergência : + 91 22 6663 6663 (9:00am - 6:00 pm)

SEÇÃO 2: Identificação de perigos

2.1. Classificação da substância ou mistura

Classificação de acordo com a Diretiva 67/548/CEE [DSD] ou 1999/45/CE [DPD]

Muta.Cat.3; R68
T; R23

Texto completo das frases R: ver seção 16

Efeitos adversos físico-químicos prejudiciais para a saúde humana e para os efeitos ambientais

Nenhuma informação adicional disponível

ETHIDIUM BROMIDE SOLUTION ~1% IN WATER FOR FLUORESCENCE

Ficha de Informações de Segurança de Produtos Químicos

2.2. Elementos apropriados de rotulagem

Rotulagem segundo as Diretivas 67/546/CEE ou 1999/45/CE

Símbolos de perigo :



T - Tóxico

Frases de risco :

R23 - Tóxico por inalação
R68 - Possibilidade de efeitos irreversíveis

Frases S :

S36/37 - Usar vestuário de protecção e luvas adequadas
S45 - Em caso de acidente ou indisposição, consultar imediatamente um médico (se possível mostrar-lhe o rótulo)

2.3. Outros perigos

Nenhuma informação adicional disponível

SEÇÃO 3: Composição e informações sobre os ingredientes

3.1. Substância

Não aplicável

3.2. Mistura

Esta mistura não contém nenhuma substância que deva ser mencionada segundo os critérios da secção 3.2 do anexo II do REACH

SEÇÃO 4: Medidas de primeiros-socorros

4.1. Descrição das medidas de primeiros socorros

Medidas de primeiros-socorros após inalação : Remova a pessoa para local ventilado e a mantenha em repouso numa posição que não dificulte a respiração.

Medidas de primeiros-socorros após contato com a pele : Lave com água em abundância. Consulte imediatamente um médico.

Medidas de primeiros-socorros após contato com os olhos : No caso de uso de lentes de contato, remova-as, se for fácil. Continue enxaguando. Enxague cuidadosamente com água durante vários minutos. Consulte um médico.

Medidas de primeiros-socorros após ingestão : Enxaguar a boca. Do not induce vomiting.

4.2. Sintomas e efeitos mais importantes, agudos ou tardios

Sintomas/efeitos : Suspeito de provocar defeitos genéticos.

Sintomas/efeitos em caso de inalação : Tóxico se inalado.

ETHIDIUM BROMIDE SOLUTION ~1% IN WATER FOR FLUORESCENCE

Ficha de Informações de Segurança de Produtos Químicos

4.3. Indicações sobre cuidados médicos urgentes e tratamentos especiais necessários

Treat symptomatically.

SEÇÃO 5: Medidas de combate a incêndio

5.1. Meios de extinção

Meios de extinção adequados : Carbon dioxide. Dry powder. Foam. Water spray.

Meios de extinção inadequados : Do not use a heavy water stream.

5.2. Perigos específicos decorrentes da substância ou mistura

Nenhuma informação adicional disponível

5.3. Recomendações para a equipe de combate a incêndio

Proteção durante o combate a incêndios : Do not enter fire area without proper protective equipment, including respiratory protection.

SEÇÃO 6: Medidas de controle para derramamento ou vazamento

6.1. Precauções pessoais, equipamento de proteção e procedimentos de emergência

6.1.1. Para não-socorristas

Procedimentos de emergência : Evacuate unnecessary personnel.

6.1.2. Para socorristas

Equipamento de proteção : Use o equipamento de proteção individual conforme for necessário.

Procedimentos de emergência : Ventilate area.

6.2. Precauções ambientais

Evite a liberação para o meio ambiente.

6.3. Métodos e materiais de contenção e limpeza

Métodos de limpeza : Recolha o material derramado. On land, sweep or shovel into suitable containers.

6.4. Referência a outras seções

Nenhuma informação adicional disponível

SEÇÃO 7: Manuseio e armazenamento

7.1. Precauções para manuseio seguro

Precauções para manuseio seguro : Avoid contact with skin and eyes. Do not breathe vapours. Provide good ventilation in process area to prevent formation of vapour.

Medidas de higiene : Wash hands and other exposed areas with mild soap and water before eating, drinking or smoking and when leaving work.

7.2. Condições para armazenamento seguro, incluindo incompatibilidades

Condições de armazenamento : Armazene em local bem ventilado. Mantenha o recipiente hermeticamente fechado.

7.3. Utilizações finais específicas

Nenhuma informação adicional disponível

SEÇÃO 8: Controle de exposição e proteção individual

8.1. Parâmetros de controle

Nenhuma informação adicional disponível

ETHIDIUM BROMIDE SOLUTION ~1% IN WATER FOR FLUORESCENCE

Ficha de Informações de Segurança de Produtos Químicos

8.2. Controles de exposição

Proteção para as mãos	: Protective gloves
Proteção para os olhos	: Chemical goggles or safety glasses
Proteção para a pele e o corpo	: Usar roupas de proteção adequada
Proteção respiratória	: Where exposure through inhalation may occur from use, respiratory protection equipment is recommended
Outras informações	: Não coma, beba ou fume durante a utilização deste produto.

SEÇÃO 9: Propriedades físicas e químicas

9.1. Informações sobre propriedades físico-químicas básicas

Estado físico	: Líquido
Cor	: Dark red coloured solution.
Odor	: odourless.
Limiar de odor	: Não há dados disponíveis
pH	: Não há dados disponíveis
Taxa de evaporação relativa (acetato de butila = 1)	: Não há dados disponíveis
Ponto de fusão	: Não há dados disponíveis
Ponto de solidificação	: Não há dados disponíveis
Ponto de ebulição	: Não há dados disponíveis
Ponto de fulgor	: Não há dados disponíveis
Temperatura de auto-ignição	: Não há dados disponíveis
Temperatura de decomposição	: Não há dados disponíveis
Inflamabilidade (sólido/gás)	: Não há dados disponíveis
Pressão de vapor	: Não há dados disponíveis
Densidade relativa do vapor a 20°C	: Não há dados disponíveis
Densidade relativa	: Não há dados disponíveis
Solubilidade	: Não há dados disponíveis
Log Pow	: Não há dados disponíveis
Viscosidade, cinemática	: Não há dados disponíveis
Viscosidade, dinâmica	: Não há dados disponíveis
Propriedades explosivas	: Não há dados disponíveis
Propriedades oxidantes	: Não há dados disponíveis
Limites de explosão	: Não há dados disponíveis

9.2. Outras informações

Nenhuma informação adicional disponível

ETHIDIUM BROMIDE SOLUTION ~1% IN WATER FOR FLUORESCENCE

Ficha de Informações de Segurança de Produtos Químicos

SEÇÃO 10: Estabilidade e reatividade

10.1. Reatividade

Nenhuma informação adicional disponível

10.2. Estabilidade química

Stable under normal conditions.

10.3. Possibilidade de reações perigosas

Nenhuma informação adicional disponível

10.4. Condições a evitar

Air contact. Luz solar direta. Moisture.

10.5. Materiais incompatíveis

Nenhuma informação adicional disponível

10.6. Produtos perigosos da decomposição

Nenhuma informação adicional disponível

SEÇÃO 11: Informações toxicológicas

11.1. Informações sobre os efeitos toxicológicos

Toxicidade aguda	: Tóxico por inalação.
Irritação	: Não classificado
Corrosividade	: Não classificado
Sensibilização	: Não classificado
Toxicidade de doses repetidas	: Não classificado
Carcinogenicidade	: Não classificado
Mutagenicidade	: Possibilidade de efeitos irreversíveis.
Toxicidade à reprodução	: Não classificado

SEÇÃO 12: Informações ecológicas

12.1. Toxicidade

Nenhuma informação adicional disponível

12.2. Persistência e degradabilidade

Nenhuma informação adicional disponível

12.3. Potencial bioacumulativo

Nenhuma informação adicional disponível

12.4. Mobilidade no solo

Nenhuma informação adicional disponível

ETHIDIUM BROMIDE SOLUTION ~1% IN WATER FOR FLUORESCENCE

Ficha de Informações de Segurança de Produtos Químicos

12.5. Resultados da avaliação PBT e mPmB

Nenhuma informação adicional disponível

12.6. Outros efeitos adversos

Nenhuma informação adicional disponível

SEÇÃO 13: Considerações sobre destinação final

13.1. Métodos de tratamento de resíduos

Recomendações de disposição de produtos/embalagens : Descarte o conteúdo/recipiente em ponto de coleta de resíduos especiais ou perigosos de acordo com regulamentação local, regional, nacional e/ou internacional.

SEÇÃO 14: Informações sobre transporte

De acordo com as exigências de ADR / RID / IMDG / IATA / ADN

14.1. Número ONU

Nº ONU (ADR) : 2810
Nº ONU (IMDG) : 2810
Nº ONU (IATA) : 2810
Nº ONU (ADN) : 2810
Nº ONU (RID) : 2810

14.2. Nome apropriado para embarque ONU

Nome apropriado para embarque (ADR) : TOXIC LIQUID, ORGANIC, N.O.S.
Nome apropriado para embarque (IMDG) : TOXIC LIQUID, ORGANIC, N.O.S.
Nome apropriado para embarque (IATA) : Toxic liquid, organic, n.o.s.
Nome apropriado para embarque (ADN) : TOXIC LIQUID, ORGANIC, N.O.S.
Nome apropriado para embarque (RID) : TOXIC LIQUID, ORGANIC, N.O.S.
Descrição do documento de transporte (ADR) : UN 2810 TOXIC LIQUID, ORGANIC, N.O.S., 6.1, III, (E)
Descrição do documento de transporte (IMDG) : UN 2810 TOXIC LIQUID, ORGANIC, N.O.S., 6.1, III
Descrição do documento de transporte (IATA) : UN 2810 Toxic liquid, organic, n.o.s., 6.1, III
Descrição do documento de transporte (ADN) : UN 2810 TOXIC LIQUID, ORGANIC, N.O.S., 6.1, III
Descrição do documento de transporte (RID) : UN 2810 TOXIC LIQUID, ORGANIC, N.O.S., 6.1, III

14.3. Classes de perigo para o transporte

ADR

Classes de risco de transporte (ADR) : 6.1
Rótulos de perigo (ADR) : 6.1



IMDG

ETHIDIUM BROMIDE SOLUTION ~1% IN WATER FOR FLUORESCENCE

Ficha de Informações de Segurança de Produtos Químicos

Classes de risco de transporte (IMDG) : 6.1

Rótulos de perigo (IMDG) : 6.1



IATA

Classes de risco de transporte (IATA) : 6.1

Rótulos de perigo (IATA) : 6.1



ADN

Classes de risco de transporte (ADN) : 6.1

Rótulos de perigo (ADN) : 6.1



RID

Classes de risco de transporte (RID) : 6.1

Rótulos de perigo (RID) : 6.1



14.4. Grupo de embalagem

Grupo de embalagem (ADR) : III

Grupo de embalagem (IMDG) : III

Grupo de embalagem (IATA) : III

Grupo de embalagem (ADN) : III

Grupo de embalagem (RID) : III

14.5. Perigos para o meio ambiente

Perigoso para o meio ambiente : Não

Poluente marinho : Não

Outras informações : Nenhuma informação adicional disponível

14.6. Precauções específicas para o usuário

- Transporte terrestre

Código de classificação (ADR) : T1

Provisão especial (ADR) : 274, 614

ETHIDIUM BROMIDE SOLUTION ~1% IN WATER FOR FLUORESCENCE

Ficha de Informações de Segurança de Produtos Químicos

Quantidades limitadas (ADR)	: 5I
Quantidades isentas (ADR)	: E1
Instruções para embalagens (ADR)	: P001, IBC03, LP01, R001
Disposições relativas à embalagem mista (ADR)	: MP19
Instruções para tanques portáteis e containers para granéis (ADR)	: T7
Disposições especiais para tanques portáteis e containers para granéis (ADR)	: TP1, TP28
Código de tanque (ADR)	: L4BH
Disposições especiais para tanques (ADR)	: TU15, TE19
Veículo para transporte de tanque	: AT
Categoria de transporte (ADR)	: 2
Disposições especiais relativas ao transporte - Embalagens (ADR)	: V12
Disposições especiais relativas ao transporte - Carga, descarga e manuseio (ADR)	: CV13, CV28
Disposições especiais relativas ao transporte - Operação (ADR)	: S9
Número de identificação do perigo (nº Kemler)	: 60
Painéis cor de laranja	:

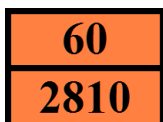

Código de restrição de túnel (ADR)	: E
Código EAC	: 2X
Código APP	: B

- Transporte marítimo

Provisão especial (IMDG)	: 223, 274
Packing instructions (IMDG)	: P001, LP01
IBC packing instructions (IMDG)	: IBC03
Tank instructions (IMDG)	: T7
Tank special provisions (IMDG)	: TP1, TP28
EmS-No. (Fogo)	: F-A
EmS-No. (Derramamento)	: S-A
Categoria de estiva (IMDG)	: A
Estiva e manuseio (IMDG)	: SW2
Properties and observations (IMDG)	: Toxic if swallowed, by skin contact or by inhalation.
MFAG-Nº	: 153

- Transporte aéreo

PCA Quantidades isentas (IATA)	: E1
PCA Quantidades limitadas (IATA)	: Y642
Quantidade máxima líquida por quantidade limitada PCA (IATA)	: 2L
Instruções de embalagem PCA (IATA)	: 655
Quantidade máxima líquida PCA (IATA)	: 60L
Instruções de embalagem CAO (IATA)	: 663
Quantidade máxima líquida CAO (IATA)	: 220L
Provisão especial (IATA)	: A3, A4, A137
Código do ERG (IATA)	: 6L

ETHIDIUM BROMIDE SOLUTION ~1% IN WATER FOR FLUORESCENCE

Ficha de Informações de Segurança de Produtos Químicos

- Transporte por via fluvial

Código de classificação (ADN)	: T1
Disposições especiais (ADN)	: 274, 614, 802
Quantidades limitadas (ADN)	: 5 L
Quantidades isentas (ADN)	: E1
Transporte permitido (ADN)	: T
Equipamento exigido (ADN)	: PP, EP, TOX, A
Ventilação (ADN)	: VE02
Número de cones/luzes azuis (ADN)	: 0

- Transporte ferroviário

Código de classificação (RID)	: T1
Provisão especial (RID)	: 274, 614
Quantidades isentas (RID)	: E1
Instruções de embalagem (RID)	: P001, IBC03, LP01, R001
Disposições relativas à embalagem mista (RID)	: MP19
Instruções para tanques portáteis e containers para granéis (RID)	: T7
Disposições especiais para tanques portáteis e containers para granéis (RID)	: TP1, TP28
Códigos de tanques para os tanques RID (RID)	: L4BH
Disposições especiais para as cisternas RID (RID)	: TU15
Categoria de transporte (RID)	: 2
Disposições especiais relativas ao transporte - Embalagens (RID)	: W12
Disposições especiais relativas ao transporte - Carga, descarga e manuseio (RID)	: CW13, CW28, CW31
Colis express (Encomendas expresso) (RID)	: CE8
Número de identificação do perigo (RID)	: 60

14.7. Transporte em massa de acordo com o Anexo II da Convenção MARPOL 73/78 e o Código IBC

Não aplicável

SEÇÃO 15: Informações sobre regulamentações

15.1. Normas de segurança, saúde e meio ambiente específicas para a substância ou mistura

15.1.1. Regulamentações da UE

Não contém qualquer substância sujeita às restrições do Anexo XVII

Não contém nenhuma substância da lista candidata do REACH

Não contém qualquer substância referida no Anexo XIV do REACH

15.1.2. Regulamentos Nacionais

ETHIDIUM BROMIDE SOLUTION ~1% IN WATER FOR FLUORESCENCE

Ficha de Informações de Segurança de Produtos Químicos

Alemanha

12º Despacho de Aplicação da Lei Federal : Não sujeito ao 12.º BImSchV (Regulamento sobre os Acidentes Graves)
Alemã Relativa ao Controle de Emissões –
12.BImSchV

Dinamarca

Recomendações da Regulamentação Dinamarquesa : Jovens com idade inferior a 18 anos não estão autorizados a usar o produto
As mulheres grávidas/lactantes que trabalhem com o produto não devem estar em contato direto com o mesmo
As exigências das autoridades ambientais de Trabalho dinamarqueses em relação ao trabalho com agentes cancerígenos devem ser seguidas durante a sua utilização e eliminação

15.2. Avaliação de segurança química

Nenhuma informação adicional disponível

SEÇÃO 16: Outras informações

Texto integral de frases R-, H e da UE:

R23	Tóxico por inalação
R68	Possibilidade de efeitos irreversíveis
T	Tóxico

Esta informação está baseada em nosso conhecimento atual e pretende descrever o produto tendo unicamente em vista os requisitos de saúde, segurança e meio ambiente. Não deve, portanto, ser interpretada como garantia de qualquer propriedade específica do produto.