

SECCIÓN 1: Identificación de la sustancia o la mezcla y de la sociedad o la empresa

1.1. Identificador de producto

Forma del producto	: Sustancia
Nombre comercial	: DIMETHYL GLYOXIME EXTRA PURE
N° CE	: 202-420-1
N° CAS	: 95-45-4
Código de producto	: 03400
Fórmula química	: C ₄ H ₈ N ₂ O ₂
Estructura química	:

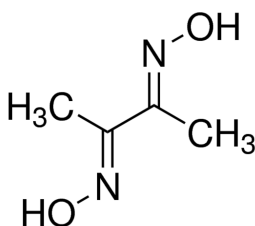

Sinónimos	: Diacety dioxime, Butane-2,3-dioxime, N,N'-Dihydroxy-2,3-butanediimine, Chugaev's reagent
-----------	--

1.2. Usos pertinentes identificados de la sustancia o de la mezcla y usos desaconsejados

1.2.1. Usos pertinentes identificados

Especificaciones de utilización industrial/profesional	: Industrial Reservado a un uso profesional
Uso de la sustancia/mezcla	: Productos químicos de laboratorio Fabricación de sustancias

1.2.2. Usos desaconsejados

No se dispone de información adicional

1.3. Datos del proveedor de la ficha de datos de seguridad

LOBA CHEMIE PVT.LTD.
107 Wode House Road, Jehangir Villa, Colaba
400005 Mumbai
INDIA
T +91 22 6663 6663, F +91 22 6663 6699
info@lobachemie.com, www.lobachemie.com

1.4. Teléfono de emergencia

Número de emergencia	: + 91 22 6663 6663 (9:00am - 6:00 pm)
----------------------	--

SECCIÓN 2: Identificación de los peligros

2.1. Clasificación de la sustancia o de la mezcla

Clasificación según Reglamento (UE) n° 1272/2008 [CLP]

Sólidos inflamables, categoría 1	H228
Toxicidad aguda (oral), categoría 3	H301
Texto completo de las frases H y EUH: ver sección 16	

Efectos adversos fisicoquímicos, para la salud humana y el medio ambiente

Sólido inflamable. Tóxico en caso de ingestión.

DIMETHYL GLYOXIME EXTRA PURE

Ficha de Datos de Seguridad

según el Reglamento REACH (CE) 1907/2006 modificado por el Reglamento (CE) 2020/878

2.2. Elementos de la etiqueta

Etiquetado según el Reglamento (CE) n° 1272/2008 [CLP]

Pictogramas de peligro (CLP) :



GHS02

GHS06

Palabra de advertencia (CLP) :

Peligro

Indicaciones de peligro (CLP) :

H228 - Sólido inflamable.
H301 - Tóxico en caso de ingestión.

Consejos de prudencia (CLP) :

P210 - Mantener alejado del calor, de superficies calientes, de chispas, de llamas abiertas y de cualquier otra fuente de ignición. No fumar.
P301+P310 - EN CASO DE INGESTIÓN: Llamar inmediatamente a un CENTRO DE TOXICOLOGÍA o a un médico.

Normativa de los países nórdicos

Dinamarca

Código MAL :

00-6 (Decreto n° 301 de 1993)

2.3. Otros peligros

No contiene sustancias PBT/mPmB \geq 0.1% evaluadas con arreglo al Anexo XIII de REACH

SECCIÓN 3: Composición/información sobre los componentes

3.1. Sustancias

Tipo de sustancia :

Monoconstituyente

Nombre	Identificador de producto	%
DIMETHYL GLYOXIME	N° CAS: 95-45-4 N° CE: 202-420-1	100

3.2. Mezclas

No aplicable

SECCIÓN 4: Primeros auxilios

4.1. Descripción de los primeros auxilios

Medidas de primeros auxilios general :

Llamar inmediatamente a un médico.

Medidas de primeros auxilios en caso de inhalación :

Transportar a la persona al aire libre y mantenerla en una posición que le facilite la respiración. Permitir que la persona afectada respire aire fresco. Si respira con dificultad, transportar a la víctima al exterior y mantenerla en reposo en una posición confortable para respirar.

Medidas de primeros auxilios en caso de contacto con la piel :

Lavar con abundante agua/... Consultar a un médico inmediatamente. Lavar la piel con abundante agua.

Medidas de primeros auxilios en caso de contacto con los ojos :

Aclarar cuidadosamente con agua durante varios minutos. Quitar las lentes de contacto, si lleva y resulta fácil. Seguir aclarando. Consultar a un médico.

Medidas de primeros auxilios en caso de ingestión :

Enjuagarse la boca. Acudir urgentemente al médico. Llamar inmediatamente a un médico.

4.2. Principales síntomas y efectos, agudos y retardados

Síntomas/efectos después de inhalación :

El polvo de este producto puede provocar irritación respiratoria tras una exposición excesiva por inhalación. Aunque no se dispone de datos acerca de una posible toxicidad para los seres humanos o los animales, la inhalación de este producto se considera peligrosa.

DIMETHYL GLYOXIME EXTRA PURE

Ficha de Datos de Seguridad

según el Reglamento REACH (CE) 1907/2006 modificado por el Reglamento (CE) 2020/878

Síntomas/efectos después de contacto con la piel	: Ninguno en condiciones normales. El polvo puede provocar una irritación en los pliegues de la piel o por contacto si se lleva ropa ajustada.
Síntomas/efectos después del contacto con el ojo	: Ninguno en condiciones normales. El polvo de este producto puede provocar irritación ocular.
Síntomas/efectos después de ingestión	: Tóxico en caso de ingestión.

4.3. Indicación de toda atención médica y de los tratamientos especiales que deban dispensarse inmediatamente

Tratamiento sintomático.

SECCIÓN 5: Medidas de lucha contra incendios

5.1. Medios de extinción

Medios de extinción apropiados	: Dióxido de carbono. Polvo seco. Espuma. Agua pulverizada.
Medios de extinción no apropiados	: No utilizar flujos de agua potentes.

5.2. Peligros específicos derivados de la sustancia o la mezcla

Peligro de incendio	: Sólido inflamable.
Peligro de explosión	: Puede formar mezclas vapor-aire inflamables/explosivas.
Productos de descomposición peligrosos en caso de incendio	: Posible emisión de humos tóxicos.

5.3. Recomendaciones para el personal de lucha contra incendios

Instrucciones para extinción de incendio	: Extinguir el incendio desde una distancia segura y un lugar protegido. No entrar en la zona de fuego sin el equipo de protección adecuado, incluida la protección respiratoria.
Protección durante la extinción de incendios	: No entrar en la zona de fuego sin el equipo de protección adecuado, incluida la protección respiratoria. No intervenir sin equipo de protección adecuado. Aparato autónomo y aislante de protección respiratoria. Protección completa del cuerpo.

SECCIÓN 6: Medidas en caso de vertido accidental

6.1. Precauciones personales, equipo de protección y procedimientos de emergencia

Medidas generales	: Eliminar las posibles fuentes de ignición. Adoptar precauciones especiales para evitar cargas de electricidad estática. No exponer a llamas descubiertas. No fumar. Avisar a las autoridades si el producto llega a los desagües o las conducciones públicas de agua. Absorber el vertido para que no dañe otros materiales.
-------------------	--

6.1.1. Para el personal que no forma parte de los servicios de emergencia

Equipo de protección	: Llevar el equipo de protección individual recomendado.
Procedimientos de emergencia	: Ventilar la zona de derrame. Evacuar el personal no necesario. No exponer a llamas descubiertas o chispas y abstenerse de fumar.

6.1.2. Para el personal de emergencia

Equipo de protección	: No intervenir sin equipo de protección adecuado. Utilizar el equipo de protección individual obligatorio. Para más información, ver sección 8 : "Control de la exposición-protección individual".
Procedimientos de emergencia	: Ventilar la zona. Evacuar el personal no necesario.

6.2. Precauciones relativas al medio ambiente

Evitar su liberación al medio ambiente.

6.3. Métodos y material de contención y de limpieza

Para retención	: Con una pala limpia, introduzca el material en un recipiente seco y tápelo sin llegar a comprimirlo.
Procedimientos de limpieza	: Recoger mecánicamente el producto. Absorber inmediatamente el producto derramado mediante sólidos inertes como arcilla o tierra de diatomeas. Si está en el suelo, bárralo o échelo con una pala en recipientes apropiados. Avisar a las autoridades si el producto llega a los desagües o las conducciones públicas de agua.

DIMETHYL GLYOXIME EXTRA PURE

Ficha de Datos de Seguridad

según el Reglamento REACH (CE) 1907/2006 modificado por el Reglamento (CE) 2020/878

Otros datos : Eliminar los materiales o residuos sólidos en un centro autorizado.

6.4. Referencia a otras secciones

Para más información, ver sección 13.

SECCIÓN 7: Manipulación y almacenamiento

7.1. Precauciones para una manipulación segura

Peligros adicionales durante el tratamiento : Manipular los recipientes vacíos con precaución, ya que los vapores residuales son inflamables.

Precauciones para una manipulación segura : El puesto de trabajo ha de estar bien ventilado. Llevar un equipo de protección individual. Protéjase de cualquier fuente de ignición. No fumar. Evitar el contacto con los ojos y la piel. No respirar los vapores. Tomar medidas de precaución contra descargas electrostáticas. Garantizar una buena ventilación de la zona de trabajo para evitar la formación de vapores. Mantener alejado del calor, de superficies calientes, de chispas, de llamas abiertas y de cualquier otra fuente de ignición. No fumar. Conectar a tierra/enlace equipotencial del recipiente y del equipo de recepción.

Medidas de higiene : No comer, beber ni fumar durante su utilización. Lavarse las manos y otras zonas expuestas con un jabón suave y con agua antes de comer, beber y fumar o de abandonar el trabajo. Lavarse las manos después de cualquier manipulación.

7.2. Condiciones de almacenamiento seguro, incluidas posibles incompatibilidades

Medidas técnicas : Seguir los procedimientos de derivación a tierra apropiados para evitar la electricidad estática. Conectar a tierra/enlace equipotencial del recipiente y del equipo de recepción. Utilizar un material eléctrico, de ventilación o de iluminación antideflagrante.

Condiciones de almacenamiento : Mantener el recipiente herméticamente cerrado. Conservar lejos del fuego. Mantener en lugar fresco. Proteger de la luz del sol. Mantener lejos de cualquier fuente de ignición. Guardar bajo llave.

Materiales incompatibles : Fuentes de calor.

Material de embalaje : Conservar siempre el producto en un envase del mismo tipo que el envase de origen.

7.3. Usos específicos finales

No se dispone de información adicional

SECCIÓN 8: Controles de exposición/protección individual

8.1. Parámetros de control

8.1.1 Valores límite nacionales de exposición profesional y biológicos

No se dispone de información adicional

8.1.2. Métodos de seguimiento recomendados

No se dispone de información adicional

8.1.3. Contaminantes del aire formados

No se dispone de información adicional

8.1.4. DNEL y PNEC

No se dispone de información adicional

8.1.5. Bandas de control

No se dispone de información adicional

8.2. Controles de la exposición

8.2.1. Controles técnicos apropiados

Controles técnicos apropiados:

El puesto de trabajo ha de estar bien ventilado.

DIMETHYL GLYOXIME EXTRA PURE

Ficha de Datos de Seguridad

según el Reglamento REACH (CE) 1907/2006 modificado por el Reglamento (CE) 2020/878

8.2.2. Equipos de protección personal

Equipo de protección individual:

Llevar el equipo de protección individual recomendado.

Símbolo/s del equipo de protección personal:



8.2.2.1. Protección de los ojos y la cara

Protección ocular:

Gafas químicas o gafas de seguridad

8.2.2.2. Protección de la piel

Protección de la piel y del cuerpo:

Utilice máscara

Protección de las manos:

Guantes de protección

8.2.2.3. Protección respiratoria

Protección respiratoria:

Llevar una máscara adecuada

8.2.2.4. Peligros térmicos

No se dispone de información adicional

8.2.3. Controles de exposición medioambiental

Controles de exposición medioambiental:

Evitar su liberación al medio ambiente.

SECCIÓN 9: Propiedades físicas y químicas

9.1. Información sobre propiedades físicas y químicas básicas

Estado físico	: Sólido
Color	: White to cream. Creamish yellow.
Apariencia	: Polvo cristalino.
Masa molecular	: 116.12 g/mol
Olor	: Inodoro.
Umbral olfativo	: No disponible
Punto de fusión	: 240 – 241 °C
Punto de congelación	: No aplicable
Punto de ebullición	: Decomposes
Inflamabilidad	: Sólido inflamable.
Límite inferior de explosividad	: No aplicable
Límite superior de explosividad	: No aplicable
Punto de inflamación	: No aplicable
Temperatura de auto-inflamación	: No aplicable
Temperatura de descomposición	: No disponible
pH	: No disponible
Solución pH	: No disponible
Viscosidad, cinemática	: No aplicable
Solubilidad	: Agua: Insoluble in water Etanol: Soluble
Coefficiente de partición n-octanol/agua (Log Kow)	: No disponible
Presión de vapor	: 0.00069 mm Hg
Presión de vapor a 50°C	: No disponible
Densidad	: 1.37 g/cm ³
Densidad relativa	: No disponible

DIMETHYL GLYOXIME EXTRA PURE

Ficha de Datos de Seguridad

según el Reglamento REACH (CE) 1907/2006 modificado por el Reglamento (CE) 2020/878

Densidad relativa de vapor a 20°C : No aplicable
Tamaño de las partículas : No disponible

9.2. Otros datos

9.2.1. Información relativa a las clases de peligro físico

No se dispone de información adicional

9.2.2. Otras características de seguridad

No se dispone de información adicional

SECCIÓN 10: Estabilidad y reactividad

10.1. Reactividad

Sólido inflamable.

10.2. Estabilidad química

Estable en condiciones normales.

10.3. Posibilidad de reacciones peligrosas

No se producen reacciones peligrosas conocidas en condiciones normales de utilización.

10.4. Condiciones que deben evitarse

Llama descubierta. Calor. Chispas. Evitar el contacto con superficies calientes. Sin llamas ni chispas. Eliminar cualquier fuente de ignición.

10.5. Materiales incompatibles

No se dispone de información adicional

10.6. Productos de descomposición peligrosos

Puede liberar gases inflamables.

SECCIÓN 11: Información toxicológica

11.1. Información sobre las clases de peligro definidas en el Reglamento (CE) n.º 1272/2008

Toxicidad aguda (oral) : Tóxico en caso de ingestión.
Toxicidad aguda (cutánea) : No clasificado
Toxicidad aguda (inhalación) : No clasificado
Corrosión o irritación cutáneas : No clasificado
Lesiones oculares graves o irritación ocular : No clasificado
Sensibilización respiratoria o cutánea : No clasificado
Mutagenicidad en células germinales : No clasificado
Carcinogenicidad : No clasificado
Toxicidad para la reproducción : No clasificado
Toxicidad específica en determinados órganos (STOT) – exposición única : No clasificado
Toxicidad específica en determinados órganos (STOT) – exposición repetida : No clasificado
Peligro por aspiración : No clasificado

DIMETHYL GLYOXIME EXTRA PURE (95-45-4)

Viscosidad, cinemática	No aplicable
------------------------	--------------

11.2. Información sobre otros peligros

11.2.1. Propiedades de alteración endocrina

No se dispone de información adicional

DIMETHYL GLYOXIME EXTRA PURE

Ficha de Datos de Seguridad

según el Reglamento REACH (CE) 1907/2006 modificado por el Reglamento (CE) 2020/878

11.2.2. Otros datos

Efectos adversos y posibles síntomas para la salud humana : Tóxico en caso de ingestión.

SECCIÓN 12: Información ecológica

12.1. Toxicidad

Ecología - general : Este producto no se considera nocivo para los organismos acuáticos o no que cause efectos adversos a largo plazo en el medio ambiente.
Peligro a corto plazo (agudo) para el medio ambiente acuático : No clasificado
Peligro a largo plazo (crónico) para el medio ambiente acuático : No clasificado

12.2. Persistencia y degradabilidad

DIMETHYL GLYOXIME EXTRA PURE (95-45-4)

Persistencia y degradabilidad	Rapidly degradable
-------------------------------	--------------------

12.3. Potencial de bioacumulación

No se dispone de información adicional

12.4. Movilidad en el suelo

No se dispone de información adicional

12.5. Resultados de la valoración PBT y mPmB

No se dispone de información adicional

12.6. Propiedades de alteración endocrina

No se dispone de información adicional

12.7. Otros efectos adversos

No se dispone de información adicional

SECCIÓN 13: Consideraciones relativas a la eliminación

13.1. Métodos para el tratamiento de residuos

Legislación regional (residuos) : Eliminar de acuerdo con la normativa oficial.
Métodos para el tratamiento de residuos : Eliminar el contenido/recipiente de acuerdo con las instrucciones de reciclaje del recolector homologado.
Recomendaciones para la eliminación de las aguas residuales : Eliminar de acuerdo con la normativa oficial.
Recomendaciones para la eliminación de productos/envases : Eliminar el contenido/el recipiente en un centro de recogida de residuos peligrosos o especiales, con arreglo a la normativa local, regional, nacional y/o internacional. Eliminar de acuerdo con la normativa oficial.
Información adicional : Manipular los recipientes vacíos con precaución, ya que los vapores residuales son inflamables. No reutilizar los recipientes vacíos.
Información ecológica : Residuos peligrosos debido a su toxicidad.

SECCIÓN 14: Información relativa al transporte

En conformidad con ADR / IMDG / IATA / ADN / RID

14.1. Número ONU o número ID

N° ONU (ADR) : ONU 2926

DIMETHYL GLYOXIME EXTRA PURE

Ficha de Datos de Seguridad

según el Reglamento REACH (CE) 1907/2006 modificado por el Reglamento (CE) 2020/878

N° ONU (IMDG)	: ONU 2926
N° ONU (IATA)	: ONU 2926
N° ONU (ADN)	: ONU 2926
N° ONU (RID)	: ONU 2926

14.2. Designación oficial de transporte de las Naciones Unidas

Designación oficial de transporte (ADR)	: SÓLIDO INFLAMABLE, TÓXICO, ORGÁNICO, N.E.P.
Designación oficial de transporte (IMDG)	: SÓLIDO INFLAMABLE, TÓXICO, ORGÁNICO, N.E.P.
Designación oficial de transporte (IATA)	: Flammable solid, toxic, organic, n.o.s.
Designación oficial de transporte (ADN)	: SÓLIDO INFLAMABLE, TÓXICO, ORGÁNICO, N.E.P.
Designación oficial de transporte (RID)	: SÓLIDO INFLAMABLE, TÓXICO, ORGÁNICO, N.E.P.
Descripción del documento del transporte (ADR)	: UN 2926 SÓLIDO INFLAMABLE, TÓXICO, ORGÁNICO, N.E.P. (DIMETHYL GLYOXIME), 4.1 (6.1), III, (E)
Descripción del documento del transporte (IMDG)	: UN 2926 SÓLIDO INFLAMABLE, TÓXICO, ORGÁNICO, N.E.P., 4.1 (6.1), III
Descripción del documento del transporte (IATA)	: UN 2926 Flammable solid, toxic, organic, n.o.s. (DIMETHYL GLYOXIME), 4.1 (6.1), III
Descripción del documento del transporte (ADN)	: UN 2926 SÓLIDO INFLAMABLE, TÓXICO, ORGÁNICO, N.E.P., 4.1 (6.1), III
Descripción del documento del transporte (RID)	: UN 2926 SÓLIDO INFLAMABLE, TÓXICO, ORGÁNICO, N.E.P., 4.1 (6.1), III

14.3. Clase(s) de peligro para el transporte

ADR

Clase(s) de peligro para el transporte (ADR)	: 4.1 (6.1)
Etiquetas de peligro (ADR)	: 4.1, 6.1



IMDG

Clase(s) de peligro para el transporte (IMDG)	: 4.1 (6.1)
Etiquetas de peligro (IMDG)	: 4.1, 6.1



IATA

Clase(s) de peligro para el transporte (IATA)	: 4.1 (6.1)
Etiquetas de peligro (IATA)	: 4.1, 6.1



ADN

Clase(s) de peligro para el transporte (ADN)	: 4.1 (6.1)
Etiquetas de peligro (ADN)	: 4.1, 6.1



RID

Clase(s) de peligro para el transporte (RID)	: 4.1 (6.1)
Etiquetas de peligro (RID)	: 4.1, 6.1



DIMETHYL GLYOXIME EXTRA PURE

Ficha de Datos de Seguridad

según el Reglamento REACH (CE) 1907/2006 modificado por el Reglamento (CE) 2020/878

14.4. Grupo de embalaje

Grupo de embalaje (ADR)	: III
Grupo de embalaje (IMDG)	: III
Grupo de embalaje (IATA)	: III
Grupo de embalaje (ADN)	: III
Grupo de embalaje (RID)	: III

14.5. Peligros para el medio ambiente

Peligroso para el medio ambiente	: No
Contaminante marino	: No
Otros datos	: No se dispone de información adicional

14.6. Precauciones particulares para los usuarios

Transporte por vía terrestre

Código de clasificación (ADR)	: FT1
Disposiciones especiales (ADR)	: 274
Cantidades limitadas (ADR)	: 5kg
Cantidades exceptuadas (ADR)	: E1
Instrucciones de embalaje (ADR)	: P002, IBC06, R001
Disposiciones para el embalaje en común (ADR)	: MP10
Instrucciones para cisternas portátiles y contenedores para granel (ADR)	: T1
Disposiciones especiales para cisternas portátiles y contenedores para granel (ADR)	: TP33
Código cisterna (ADR)	: SGAN
Vehículo para el transporte en cisternas	: AT
Categoría de transporte (ADR)	: 3
Disposiciones especiales de transporte - Carga, descarga y manipulado (ADR)	: CV28
Número de identificación de peligro (código Kemler)	: 46
Panel naranja	: 

Código de restricciones en túneles (ADR)	: E
Código EAC	: 1X

Transporte marítimo

Disposiciones especiales (IMDG)	: 223, 274
Cantidades limitadas (IMDG)	: 5 kg
Cantidades exceptuadas (IMDG)	: E1
Instrucciones de embalaje (IMDG)	: P002
Instrucciones de embalaje GRG (IMDG)	: IBC06
Instrucciones para cisternas (IMDG)	: T1
Disposiciones especiales para las cisternas (IMDG)	: TP33
N.º FS (Fuego)	: F-A
N.º FS (Derrame)	: S-G
Categoría de carga (IMDG)	: B
Estiba y Manipulación (IMDG)	: SW2
Propiedades y observaciones (IMDG)	: Toxic if swallowed, by skin contact or by dust inhalation. Should be handled with care to minimize exposure, particularly to dust.
No. GPA	: 134

Transporte aéreo

Cantidades exceptuadas para aviones de pasajeros y de carga (IATA)	: E1
Cantidades limitadas para aviones de pasajeros y de carga (IATA)	: Y443
Cantidad neta máxima para cantidad limitada en aviones de pasajeros y de carga (IATA)	: 10kg

DIMETHYL GLYOXIME EXTRA PURE

Ficha de Datos de Seguridad

según el Reglamento REACH (CE) 1907/2006 modificado por el Reglamento (CE) 2020/878

Instrucciones de embalaje para aviones de pasajeros y de carga (IATA)	: 446
Cantidad neta máxima para aviones de pasajeros y de carga (IATA)	: 25kg
Instrucciones de embalaje exclusivamente para aviones de carga (IATA)	: 449
Cantidad máx. neta exclusivamente para aviones de carga (IATA)	: 100kg
Disposiciones especiales (IATA)	: A3, A803
Código GRE (IATA)	: 3P

Transporte por vía fluvial

Código de clasificación (ADN)	: FT1
Disposiciones especiales (ADN)	: 274, 802
Cantidades limitadas (ADN)	: 5 kg
Cantidades exceptuadas (ADN)	: E1
Equipo requerido (ADN)	: PP, EP
Número de conos/luces azules (ADN)	: 0

Transporte ferroviario

Código de clasificación (RID)	: FT1
Disposiciones especiales (RID)	: 274
Cantidades limitadas (RID)	: 5kg
Cantidades exceptuadas (RID)	: E1
Instrucciones de embalaje (RID)	: P002, IBC06, R001
Disposiciones particulares relativas al embalaje común (RID)	: MP10
Instrucciones para cisternas portátiles y contenedores para granel (RID)	: T1
Disposiciones especiales para cisternas portátiles y contenedores para granel (RID)	: TP33
Códigos de cisterna para las cisternas RID (RID)	: SGAN
Categoría de transporte (RID)	: 3
Disposiciones especiales de transporte - Bultos (RID)	: W1
Disposiciones especiales relativas al transporte - Carga, descarga y manipulación (RID)	: CW28
Paquetes exprés (RID)	: CE11
N.º de identificación del peligro (RID)	: 46

14.7. Transporte marítimo a granel con arreglo a los instrumentos de la OMI

No aplicable

SECCIÓN 15: Información reglamentaria

15.1. Reglamentación y legislación en materia de seguridad, salud y medio ambiente específicas para la sustancia o la mezcla

15.1.1. Normativa de la UE

Anexo XVII de REACH (condiciones de las restricciones)

Lista de restricciones de la UE (Anexo XVII del reglamento REACH)

Código de referencia	Aplicable en
40.	DIMETHYL GLYOXIME EXTRA PURE

Anexo XIV de REACH (lista de autorizaciones)

No incluida en el Anexo XIV de REACH (Lista de autorizaciones)

Lista de sustancias candidatas extremadamente preocupantes (SVHC) de REACH

No incluida en la lista de sustancias candidatas de REACH

DIMETHYL GLYOXIME EXTRA PURE

Ficha de Datos de Seguridad

según el Reglamento REACH (CE) 1907/2006 modificado por el Reglamento (CE) 2020/878

Reglamento PIC

No incluida en la lista PIC (Reglamento UE 649/2012)

Reglamento COP (Contaminantes orgánicos persistentes)

No incluida en la lista COP (Reglamento UE 2019/1021)

Agotamiento de la capa de ozono

No incluida en la lista de sustancias que agotan la capa de ozono (Reglamento UE 1005/2009)

Dual-Use Regulation (428/2009)

Contains no substance subject to the COUNCIL REGULATION (EC) No 428/2009 of 5 May 2009 setting up a Community regime for the control of exports, transfer, brokering and transit of dual-use items.

Reglamento sobre los precursores de explosivo (UE 2019/1148)

No contiene ninguna sustancia incluida en la lista de precursores de explosivos (Reglamento UE 2019/1148 sobre la comercialización y la utilización de precursores de explosivos)

Reglamento sobre precursores de drogas (CE 273/2004)

No contiene ninguna sustancia incluida en la lista de precursores de drogas (Reglamento CE 273/2004 relativa a la fabricación y puesta en el mercado de determinadas sustancias utilizadas para la fabricación ilícita de estupefacientes y sustancias psicotrópicas)

15.1.2. Normativas nacionales

Alemania

- Clase de peligro para el agua (WGK) : No clasificado según Reglamento que rige los sistemas de manipulación de sustancias peligrosas para el agua (AwSV).
- Ordenanza sobre la prohibición de sustancias químicas (ChemVerbotsV) : Este producto está sujeto al anexo 2, punto 1, de ChemVerbotsV. Es obligatorio cumplir los siguientes requisitos: requisito de autorización (según la sección 6, párrafo 1, frase 1), requisitos básicos para llevar a cabo la entrega (según la sección 8, párrafos 1, 3 y 4), identificación y documentación (según la sección 9, párrafos 1, 2 y 3) y exclusión de la ruta marítima/de envío (según la sección 10).
- Ordenanza sobre incidentes peligrosos (12. BImSchV) : No está sujeto a Ordenanza sobre incidentes peligrosos (12. BImSchV)

Países Bajos

- SZW-lijst van kankerverwekkende stoffen : La sustancia no figura en la lista
- SZW-lijst van mutagene stoffen : La sustancia no figura en la lista
- SZW-lijst van reprotoxische stoffen – Borstvoeding : La sustancia no figura en la lista
- SZW-lijst van reprotoxische stoffen – Vruchtbaarheid : La sustancia no figura en la lista
- SZW-lijst van reprotoxische stoffen – Ontwikkeling : La sustancia no figura en la lista

Dinamarca

- Código MAL : 00-6 (Decreto nº 301 de 1993)
- Normativa nacional danesa : Los menores de 18 años no están autorizados a utilizar el producto

15.2. Evaluación de la seguridad química

No se ha llevado a cabo la Evaluación de la Seguridad Química

SECCIÓN 16: Otra información

Abreviaturas y acrónimos:	
ADN	Acuerdo europeo relativo al transporte internacional de mercancías peligrosas por vías navegables interiores
ADR	Acuerdo europeo relativo al transporte internacional de mercancías peligrosas por carretera
ATE	Estimación de la toxicidad aguda
FBC	Factor de bioconcentración
VLB	Valor límite biológico
DBO	Demanda bioquímica de oxígeno (DBO)

DIMETHYL GLYOXIME EXTRA PURE

Ficha de Datos de Seguridad

según el Reglamento REACH (CE) 1907/2006 modificado por el Reglamento (CE) 2020/878

Abreviaturas y acrónimos:

DQO	Demanda química de oxígeno (DQO)
DMEL	Nivel derivado con efecto mínimo
DNEL	Nivel sin efecto derivado
N° CE	número CE
CE50	Concentración efectiva media
EN	Norma europea
CIIC	Centro Internacional de Investigaciones sobre el Cáncer
IATA	Asociación Internacional de Transporte Aéreo
IMDG	Código Marítimo Internacional de Mercancías Peligrosas
CL50	Concentración letal para el 50 % de una población de pruebas
DL50	Dosis letal para el 50 % de una población de pruebas (dosis letal media)
LOAEL	Nivel más bajo con efecto adverso observado
NOAEC	Concentración sin efecto adverso observado
NOAEL	Nivel sin efecto adverso observado
NOEC	Concentración sin efecto observado
OCDE	Organización para la Cooperación y el Desarrollo Económicos
VLA	Límite de exposición profesional
PBT	Sustancia persistente, bioacumulativa y tóxica
PNEC	Concentración prevista sin efecto
RID	Reglamento relativo al transporte internacional de mercancías peligrosas por ferrocarril
FDS	Ficha de Datos de Seguridad
STP	Estación depuradora
DTO	Necesidad teórica de oxígeno (BThO)
TLM	Tolerancia media limite
COV	Compuestos orgánicos volátiles
N° CAS	Número del Servicio de resúmenes químicos (CAS)
N.E.P	No especificado en otra parte
mPmB	Muy persistente y muy bioacumulable
ED	Propiedades de alteración endocrina

Texto íntegro de las frases H y EUH:

Acute Tox. 3 (Oral)	Toxicidad aguda (oral), categoría 3
Flam. Sol. 1	Sólidos inflamables, categoría 1
H228	Sólido inflamable.
H301	Tóxico en caso de ingestión.

Ficha de datos de seguridad (FDS), UE

Esta información se basa en nuestro conocimiento actual y tiene como finalidad describir el producto para la tutela de la salud, seguridad y medio ambiente. Por lo tanto, no debe ser interpretada como garantía de ninguna característica específica del producto.