

N° CAS: 5614-37-9 MSDS

**MATERIAL SAFETY DATA SHEET (MSDS)****SECCIÓN 1: Identificación de la sustancia o la mezcla y de la sociedad o la empresa****1.1. Identificador del producto**

Forma del producto : Sustancia

:

N° CAS : 5614-37-9

Código de producto : 03139

Estructura química :

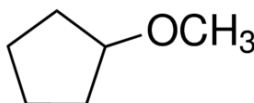
**1.2. Usos pertinentes identificados de la sustancia o de la mezcla y usos desaconsejados****1.2.1. Usos pertinentes identificados**Especificaciones de utilización : Industrial  
industrial/profesional Reservado a un uso profesional**1.2.2. Usos desaconsejados**

No se dispone de más información

**1.3. Datos del proveedor de la ficha de datos de seguridad**LOBA CHEMIE PVT.LTD.  
107 Wode House Road, Jehangir Villa, Colaba  
400005 Mumbai - INDIA  
T +91 22 6663 6663 - F +91 22 6663 6699  
[info@lobachemie.com](mailto:info@lobachemie.com) - [www.lobachemie.com](http://www.lobachemie.com)**1.4. Teléfono de emergencia**

Número de emergencia : + 91 22 6663 6663 (9:00am - 6:00 pm)

**SECCIÓN 2: Identificación de los peligros****2.1. Clasificación de la sustancia o de la mezcla****Clasificación según reglamento (UE) No. 1272/2008 [CLP]**Líquidos inflamables, H225  
categoría 2Toxicidad aguda (oral), H302  
categoría 4Lesiones oculares graves H319  
o irritación ocular,  
categoría 2Irritación o corrosión H315  
cutáneas, categoría 2

Texto completo de las frases H: véase la Sección 16

# CYCLOPENTYL METHYL ETHER AR

## Fichas de datos de seguridad

### Clasificación según las directivas 67/548/CEE [DSD] o 1999/45/CE [DPD]

F; R11  
Xn; R22  
Xi; R36  
Xi; R38

Texto completo de las frases R: ver sección 16

### Efectos adversos fisicoquímicos, para la salud humana y el medio ambiente

No se dispone de más información

## 2.2. Elementos de la etiqueta

### Etiquetado según el Reglamento (CE) N° 1272/2008 [CLP]

Pictogramas de peligro (CLP)



GHS02

GHS07

Palabra de advertencia (CLP)

: Peligro

Indicaciones de peligro (CLP)

: H225 - Líquido y vapores muy inflamables.  
H302 - Nocivo en caso de ingestión.  
H315 - Provoca irritación cutánea.  
H319 - Provoca irritación ocular grave.

Consejos de prudencia (CLP)

: P210 - Mantener alejado del calor, de superficies calientes, de chispas, de llamas abiertas y de cualquier otra fuente de ignición. No fumar.  
P305+P351+P338 - EN CASO DE CONTACTO CON LOS OJOS: Aclarar cuidadosamente con agua durante varios minutos. Quitar las lentes de contacto, si lleva y resulta fácil. Seguir aclarando.

## 2.3. Otros peligros

No se dispone de más información

## SECCIÓN 3: Composición/información sobre los componentes

### 3.1. Sustancias

Nombre : CYCLOPENTYL METHYL ETHER AR

N° CAS : 5614-37-9

Texto completo de las frases R y H : ver sección 16

### 3.2. Mezclas

No aplicable

# CYCLOPENTYL METHYL ETHER AR

## Fichas de datos de seguridad

### SECCIÓN 4: Primeros auxilios

#### 4.1. Descripción de los primeros auxilios

Medidas de primeros auxilios en caso de inhalación	: Hacer respirar aire fresco. Si respira con dificultad, transportar a la víctima al exterior y mantenerla en reposo en una posición confortable para respirar.
Medidas de primeros auxilios en caso de contacto con la piel	: Lavar con abundante agua/.... Lavar las prendas contaminadas antes de volver a usarlas. Consultar a un médico.
Medidas de primeros auxilios en caso de contacto con los ojos	: Aclarar cuidadosamente con agua durante varios minutos. Quitar las lentes de contacto, si lleva y resulta fácil. Seguir aclarando. Consultar a un médico.
Medidas de primeros auxilios en caso de ingestión	: Enjuagarse la boca. Llamar a un CENTRO DE TOXICOLOGÍA/médico si la persona se encuentra mal.

#### 4.2. Principales síntomas y efectos, agudos y retardados

Síntomas/efectos después de contacto con la piel	: Provoca irritación cutánea.
Síntomas/efectos después del contacto con el ojo	: Provoca irritación ocular grave.
Síntomas/efectos después de ingestión	: Nocivo en caso de ingestión.

#### 4.3. Indicación de toda atención médica y de los tratamientos especiales que deban dispensarse inmediatamente

Tratamiento sintomático.

### SECCIÓN 5: Medidas de lucha contra incendios

#### 5.1. Medios de extinción

Medios de extinción apropiados	: Dióxido de carbono. Polvo seco. Espuma. Agua pulverizada.
Medios de extinción no apropiados	: No utilizar flujos de agua potentes.

#### 5.2. Peligros específicos derivados de la sustancia o la mezcla

Peligro de incendio	: Líquido y vapores muy inflamables.
Peligro de explosión	: Puede formar mezclas vapor-aire inflamables/explosivas.

#### 5.3. Recomendaciones para el personal de lucha contra incendios

Protección durante la extinción de incendios	: No entrar en la zona de fuego sin el equipo de protección adecuado, incluida la protección respiratoria.
--	--

### SECCIÓN 6: Medidas en caso de vertido accidental

#### 6.1. Precauciones personales, equipo de protección y procedimientos de emergencia

Medidas generales	: Eliminar las posibles fuentes de ignición. Adoptar precauciones especiales para evitar cargas de electricidad estática. No exponer a llamas descubiertas. No fumar.
-------------------	---

##### 6.1.1. Para el personal que no forma parte de los servicios de emergencia

Procedimientos de emergencia	: Evacuar el personal no necesario.
------------------------------	-------------------------------------

##### 6.1.2. Para el personal de emergencia

Equipo de protección	: Utilizar el equipo de protección individual obligatorio.
Procedimientos de emergencia	: Ventilar la zona.

#### 6.2. Precauciones relativas al medio ambiente

Evitar su liberación al medio ambiente.

#### 6.3. Métodos y material de contención y de limpieza

Procedimientos de limpieza	: Si está en el suelo, bárralo o échelo con una pala en recipientes apropiados. Recoger el vertido.
----------------------------	---

#### 6.4. Referencia a otras secciones

No se dispone de más información

# CYCLOPENTYL METHYL ETHER AR

## Fichas de datos de seguridad

### SECCIÓN 7: Manipulación y almacenamiento

#### 7.1. Precauciones para una manipulación segura

- Peligros adicionales durante el tratamiento : Manipular los recipientes vacíos con precaución, ya que los vapores residuales son inflamables.
- Precauciones para una manipulación segura : Protéjase de cualquier fuente de ignición. No fumar. Utilizar únicamente herramientas que no produzcan chispas. Evitar el contacto con los ojos y la piel. No respirar los vapores. Tomar medidas de precaución contra descargas electrostáticas.
- Medidas de higiene : No comer, beber ni fumar durante su utilización. Lavarse las manos y otras zonas expuestas con un jabón suave y con agua antes de comer, beber y fumar o de abandonar el trabajo.

#### 7.2. Condiciones de almacenamiento seguro, incluidas posibles incompatibilidades

- Medidas técnicas : Seguir los procedimientos de derivación a tierra apropiados para evitar la electricidad estática. Conectar a tierra/enlace equipotencial del recipiente y del equipo de recepción. Utilizar un material eléctrico, de ventilación o de iluminación antideflagrante.
- Condiciones de almacenamiento : Conservar lejos del fuego. Mantener el recipiente herméticamente cerrado.
- Materiales incompatibles : Fuentes de calor.

#### 7.3. Usos específicos finales

No se dispone de más información

### SECCIÓN 8: Controles de exposición/protección individual

#### 8.1. Parámetros de control

No se dispone de más información

#### 8.2. Controles de la exposición

- Protección de las manos : Guantes de protección
- Protección ocular : Gafas químicas o gafas de seguridad
- Protección de la piel y del cuerpo : Llevar ropa de protección adecuada
- Protección de las vías respiratorias : [En caso de ventilación insuficiente,] llevar equipo de protección respiratoria.

### SECCIÓN 9: Propiedades físicas y químicas

#### 9.1. Información sobre propiedades físicas y químicas básicas

- Forma/estado : Líquido
- Masa molecular : 100.16 g/mol
- Color : Clear Colorless.
- Olor : No hay datos disponibles
- Umbral olfativo : No hay datos disponibles
- pH : No hay datos disponibles
- Grado de evaporación (acetato de butilo=1) : No hay datos disponibles
- Punto de fusión : -140 °C
- Punto de solidificación : No hay datos disponibles

# CYCLOPENTYL METHYL ETHER AR

## Fichas de datos de seguridad

Punto de ebullición	: 106 °C
Punto de inflamación	: -1 °C
Temperatura de autoignición	: 180 °C
Temperatura de descomposición	: No hay datos disponibles
Inflamabilidad (sólido, gas)	: Flammable Líquido y vapores muy inflamables.
Presión de vapor	: 59.9 hPa at 25 °C
Densidad relativa de vapor a 20 °C	: No hay datos disponibles
Densidad relativa	: No hay datos disponibles
Densidad	: 0.86 g/cm <sup>3</sup>
Densidad de gas relativa	: 3.46
Solubilidad	: No hay datos disponibles
Log Pow	: 1.59
Viscosidad, cinemática	: No hay datos disponibles
Viscosidad, dinámica	: No hay datos disponibles
Propiedades explosivas	: No hay datos disponibles
Propiedad de provocar incendios	: No hay datos disponibles
Límites de explosión	: 0.011 - 0.099 vol %

### 9.2. Otros datos

No se dispone de más información

## SECCIÓN 10: Estabilidad y reactividad

### 10.1. Reactividad

No se dispone de más información

### 10.2. Estabilidad química

Estable en condiciones normales.

### 10.3. Posibilidad de reacciones peligrosas

No se dispone de más información

### 10.4. Condiciones que deben evitarse

Llama descubierta. Calor. Chispas.

### 10.5. Materiales incompatibles

No se dispone de más información

### 10.6. Productos de descomposición peligrosos

Puede liberar gases inflamables.

## SECCIÓN 11: Información toxicológica

### 11.1. Información sobre los efectos toxicológicos

Toxicidad aguda : Oral: Nocivo en caso de ingestión.

# CYCLOPENTYL METHYL ETHER AR

## Fichas de datos de seguridad

Corrosión o irritación cutáneas : Provoca irritación cutánea.  
Lesiones oculares graves o irritación ocular : Provoca irritación ocular grave.  
Sensibilización respiratoria o cutánea : No clasificado  
Mutagenicidad en células germinales : No clasificado  
Carcinogenicidad : No clasificado

Toxicidad para la reproducción : No clasificado  
Toxicidad específica en determinados órganos (STOT) – exposición única : No clasificado

Toxicidad específica en determinados órganos (STOT) – exposición repetida : No clasificado

Peligro por aspiración : No clasificado

Efectos adversos y posibles síntomas para la salud humana : Nocivo en caso de ingestión.

### SECCIÓN 12: Información ecológica

#### 12.1. Toxicidad

No se dispone de más información

#### 12.2. Persistencia y degradabilidad

No se dispone de más información

#### 12.3. Potencial de bioacumulación

##### CYCLOPENTYL METHYL ETHER AR (5614-37-9)

Log Pow	1.59
---------	------

#### 12.4. Movilidad en el suelo

No se dispone de más información

#### 12.5. Resultados de la valoración PBT y mPmB

No se dispone de más información

#### 12.6. Otros efectos adversos

No se dispone de más información

### SECCIÓN 13: Consideraciones relativas a la eliminación

#### 13.1. Métodos para el tratamiento de residuos

Recomendaciones para la eliminación de productos/envases : Eliminar el contenido/el recipiente en un centro de recogida de residuos peligrosos o especiales, con arreglo a la normativa local, regional, nacional y/o internacional.

# CYCLOPENTYL METHYL ETHER AR

## Fichas de datos de seguridad

Indicaciones adicionales : Manipular los recipientes vacíos con precaución, ya que los vapores residuales son inflamables.

### SECCIÓN 14: Información relativa al transporte

Según los requisitos de ADR / RID / IMDG / IATA / ADN

#### 14.1. Número ONU

N° ONU (ADR) : 3271  
N° ONU (IMDG) : 3271  
N° ONU (IATA) : 3271  
N° ONU (ADN) : 3271  
N° ONU (RID) : 3271

#### 14.2. Designación oficial de transporte de las Naciones Unidas

Designación oficial de transporte (ADR) : ÉTERES, N.E.P.  
Designación oficial de transporte (IMDG) : ÉTERES, N.E.P.  
Designación oficial de transporte (IATA) : Ethers, n.o.s.  
Designación oficial de transporte (ADN) : ÉTERES, N.E.P.  
Designación oficial de transporte (RID) : ÉTERES, N.E.P.  
Descripción del documento del transporte (ADR) : UN 3271 ÉTERES, N.E.P., 3, II, (D/E)  
Descripción del documento del transporte (IMDG) : UN 3271 ÉTERES, N.E.P., 3, II  
Descripción del documento del transporte (IATA) : UN 3271 Ethers, n.o.s., 3, II  
Descripción del documento del transporte (ADN) : UN 3271 ÉTERES, N.E.P., 3, II  
Descripción del documento del transporte (RID) : UN 3271 ÉTERES, N.E.P., 3, II

#### 14.3. Clase(s) de peligro para el transporte

##### ADR

Clase(s) de peligro para el transporte (ADR) : 3  
Etiquetas de peligro (ADR) : 3



##### IMDG

Clase(s) de peligro para el transporte (IMDG) : 3  
Etiquetas de peligro (IMDG) : 3



##### IATA

Clase(s) de peligro para el transporte (IATA) : 3

# CYCLOPENTYL METHYL ETHER AR

## Fichas de datos de seguridad

Etiquetas de peligro (IATA) : 3



### ADN

Clase(s) de peligro para el transporte (ADN) : 3

Etiquetas de peligro (ADN) : 3



### RID

Clase(s) de peligro para el transporte (RID) : 3

Etiquetas de peligro (RID) : 3



### 14.4. Grupo de embalaje

Grupo de embalaje (ADR) : II

Grupo de embalaje (IMDG) : II

Grupo de embalaje (IATA) : II

Grupo de embalaje (ADN) : II

Grupo de embalaje (RID) : II

### 14.5. Peligros para el medio ambiente

Peligroso para el medio ambiente : No

Contaminante marino : No

Otros datos : No se dispone de información adicional

### 14.6. Precauciones particulares para los usuarios

#### - Transporte por vía terrestre

Código de clasificación (ADR) : F1

Disposiciones especiales (ADR) : 274

Cantidades limitadas (ADR) : 1I

Cantidades exceptuadas (ADR) : E2

Instrucciones de embalaje (ADR) : P001, IBC02, R001

Disposiciones particulares relativas al embalaje común (ADR) : MP19

Instrucciones para cisternas portátiles y contenedores para granel (ADR) : T7

Disposiciones especiales para cisternas portátiles y contenedores para granel (ADR) : TP1, TP8, TP28



# CYCLOPENTYL METHYL ETHER AR

## Fichas de datos de seguridad

Código cisterna (ADR) : LGBF  
Vehículo para el transporte en cisterna : FL  
Categoría de transporte (ADR) : 2  
Disposiciones especiales de transporte - Explotación (ADR) : S2, S20  
N° Peligro (código Kemler) : 33  
Panel naranja :



Código de restricción en túneles (ADR) : D/E  
Código EAC : 3YE

### - Transporte marítimo

Disposiciones especiales (IMDG) : 274  
Instrucciones de embalaje (IMDG) : P001  
Instrucciones de embalaje GRG (IMDG) : IBC02  
Instrucciones para cisternas (IMDG) : T7  
Disposiciones especiales para las cisternas (IMDG) : TP1, TP8, TP28  
N.º FS (Fuego) : F-E  
N.º FS (Derrame) : S-D  
Categoría de carga (IMDG) : B  
No. GPA : 127;128

### - Transporte aéreo

Cantidades exceptuadas para aviones de pasajeros y de carga (IATA) : E2  
Cantidades limitadas para aviones de pasajeros y de carga (IATA) : Y341  
Cantidad neta máxima para cantidad limitada en aviones de pasajeros y de carga (IATA) : 1L  
Instrucciones de embalaje para aviones de pasajeros y de carga (IATA) : 353  
Cantidad neta máxima para aviones de pasajeros y de carga (IATA) : 5L  
Instrucciones de embalaje exclusivamente para aviones de carga (IATA) : 364  
Cantidad máx. neta exclusivamente para aviones de carga (IATA) : 60L  
Disposiciones especiales (IATA) : A3  
Código GRE (IATA) : 3L

### - Transporte por vía fluvial

Código de clasificación (ADN) : F1  
Disposiciones especiales (ADN) : 274  
Cantidades limitadas (ADN) : 1 L  
Cantidades exceptuadas (ADN) : E2  
Transporte admitido (ADN) : T  
Equipo requerido (ADN) : PP, EX, A  
Ventilación (ADN) : VE01  
Número de conos/luces azules (ADN) : 1

### - Transporte ferroviario

Código de clasificación (RID) : F1  
Disposiciones especiales (RID) : 274  
Cantidades limitadas (RID) : 1L

# CYCLOPENTYL METHYL ETHER AR

## Fichas de datos de seguridad

Cantidades exceptuadas (RID)	: E2
Instrucciones de embalaje (RID)	: P001, IBC02, R001
Disposiciones particulares relativas al embalaje común (RID)	: MP19
Instrucciones para cisternas portátiles y contenedores para granel (RID)	: T7
Disposiciones especiales para cisternas portátiles y contenedores para granel (RID)	: TP1, TP8, TP28
Códigos de cisterna para las cisternas RID (RID)	: LGBF
Categoría de transporte (RID)	: 2
Paquetes exprés (RID)	: CE7
N.º de identificación del peligro (RID)	: 33

### 14.7. Transporte a granel con arreglo anexo II del Convenio MARPOL 73/78 y del Código IBC

No aplicable

## SECCIÓN 15: Información reglamentaria

### 15.1. Reglamentación y legislación en materia de seguridad, salud y medio ambiente específicas para la sustancia o la mezcla

#### 15.1.1. UE-Reglamentos

Sin restricciones según el anexo XVII de REACH

CYCLOPENTYL METHYL ETHER AR no figura en la lista de sustancias candidatas de REACH

CYCLOPENTYL METHYL ETHER AR no figura en la lista del Anexo XIV de REACH

#### 15.1.2. Reglamentos nacionales

##### Alemania

12ª orden de aplicación de la Ley Federal alemana sobre la limitación de molestias - 12.BlmSchV : No sujeto al 12o BImSchV (decreto de protección contra las emisiones) (Reglamento sobre accidentes graves)

##### Países Bajos

SZW-lijst van kankerverwekkende stoffen : La sustancia no figura en la lista

SZW-lijst van mutagene stoffen : La sustancia no figura en la lista

NIET-limitatieve lijst van voor de voortplanting giftige stoffen – Borstvoeding : La sustancia no figura en la lista

NIET-limitatieve lijst van voor de voortplanting giftige stoffen – Vruchtbaarheid : La sustancia no figura en la lista

NIET-limitatieve lijst van voor de voortplanting giftige stoffen – Ontwikkeling : La sustancia no figura en la lista

##### Dinamarca

Comentarios sobre la clasificación : Directrices que se deben seguir de gestión de emergencias para el almacenamiento de líquidos inflamables

Recomendaciones de la normativa danesa : Los menores de 18 años no están autorizados a utilizar el producto

# CYCLOPENTYL METHYL ETHER AR

## Fichas de datos de seguridad

### 15.2. Evaluación de la seguridad química

No se dispone de más información

### SECCIÓN 16: Información adicional

Texto completo de las frases R, H y EUH:

Acute Tox. 4 (Oral)	Toxicidad aguda (oral), categoría 4
Eye Irrit. 2	Lesiones oculares graves o irritación ocular, categoría 2
Flam. Liq. 2	Líquidos inflamables, categoría 2
Skin Irrit. 2	Irritación o corrosión cutáneas, categoría 2
H225	Líquido y vapores muy inflamables.
H302	Nocivo en caso de ingestión.
H315	Provoca irritación cutánea.
H319	Provoca irritación ocular grave.
R11	Fácilmente inflamable
R22	Nocivo por ingestión
R36	Irrita los ojos
R38	Irrita la piel
F	Fácilmente inflamable
Xi	Irritante
Xn	Nocivo

*Esta información se basa en nuestro conocimiento actual y tiene como finalidad describir el producto para la tutela de la salud, seguridad y medio ambiente. Por lo tanto, no debe ser interpretada como garantía de ninguna característica específica del producto*