

MATERIAL SAFETY DATA SHEET (MSDS)

SECCIÓN 1: Identificación de la sustancia o la mezcla y de la sociedad o la empresa

1.1. Identificador del producto

Forma del producto : Sustancia

:

N° CAS : 6020-87-7

Código de producto : 02980

Estructura química :

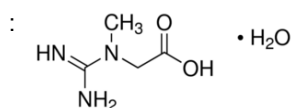

1.2. Usos pertinentes identificados de la sustancia o de la mezcla y usos desaconsejados

1.2.1. Usos pertinentes identificados

Uso de la sustancia/mezcla : Laboratory chemicals, Manufacture of substances

1.2.2. Usos desaconsejados

No se dispone de más información

1.3. Datos del proveedor de la ficha de datos de seguridad

LOBACHEMIE PVT.LTD.
107 Wode House Road, Jehangir Villa, Colaba
400005 Mumbai - INDIA
T +91 22 6663 6663 - F +91 22 6663 6699
info@lobachemie.com - www.lobachemie.com

1.4. Teléfono de emergencia

Número de emergencia : + 91 22 6663 6663 (9:00am - 6:00 pm)

SECCIÓN 2: Identificación de los peligros

2.1. Clasificación de la sustancia o de la mezcla

Clasificación según reglamento (UE) No. 1272/2008 [CLP]

Lesiones oculares graves H319
o irritación ocular,
categoría 2

Irritación o corrosión H315
cutáneas, categoría 2

Toxicidad específica en H335
determinados órganos —
Exposición única,
categoría 3, irritación de
las vías respiratorias

Texto completo de las frases H: véase la Sección 16

CREATINE (MONOHYDRATE) Extra Pure

Fichas de datos de seguridad

Clasificación según las directivas 67/548/CEE [DSD] o 1999/45/CE [DPD]

Xi; R36

Xi; R37/38

Texto completo de las frases R: ver sección 16

Efectos adversos fisicoquímicos, para la salud humana y el medio ambiente

No se dispone de más información

2.2. Elementos de la etiqueta

Etiquetado según el Reglamento (CE) N° 1272/2008 [CLP]

Pictogramas de peligro (CLP)

:



GHS07

Palabra de advertencia (CLP)

: Atención

Indicaciones de peligro (CLP)

: H315 - Provoca irritación cutánea.
H319 - Provoca irritación ocular grave.
H335 - Puede irritar las vías respiratorias.

Consejos de prudencia (CLP)

: P261 - Evitar respirar los vapores, el aerosol, el polvo, el humo, el gas.
P305+P351+P338 - EN CASO DE CONTACTO CON LOS OJOS: Aclarar cuidadosamente con agua durante varios minutos. Quitar las lentes de contacto, si lleva y resulta fácil. Seguir aclarando.

2.3. Otros peligros

No se dispone de más información

SECCIÓN 3: Composición/información sobre los componentes

3.1. Sustancias

Nombre : CREATINE (MONOHYDRATE) Extra Pure

N° CAS : 6020-87-7

Texto completo de las frases R y H : ver sección 16

3.2. Mezclas

No aplicable

SECCIÓN 4: Primeros auxilios

4.1. Descripción de los primeros auxilios

Medidas de primeros auxilios en caso de inhalación : Transportar a la persona al aire libre y mantenerla en una posición que le facilite la respiración. Llamar a un CENTRO DE TOXICOLOGÍA/médico si la persona se encuentra mal.

CREATINE (MONOHYDRATE) Extra Pure

Fichas de datos de seguridad

Medidas de primeros auxilios en caso de contacto con la piel	: Lavar con abundante agua/.... Lavar las prendas contaminadas antes de volver a usarlas. Consultar a un médico.
Medidas de primeros auxilios en caso de contacto con los ojos	: Aclarar cuidadosamente con agua durante varios minutos. Quitar las lentes de contacto, si lleva y resulta fácil. Seguir aclarando. Consultar a un médico.
Medidas de primeros auxilios en caso de ingestión	: Enjuagarse la boca. No provocar el vómito.

4.2. Principales síntomas y efectos, agudos y retardados

Síntomas/efectos después de inhalación	: Puede irritar las vías respiratorias.
Síntomas/efectos después de contacto con la piel	: Provoca irritación cutánea.
Síntomas/efectos después del contacto con el ojo	: Provoca irritación ocular grave.

4.3. Indicación de toda atención médica y de los tratamientos especiales que deban dispensarse inmediatamente

Tratamiento sintomático.

SECCIÓN 5: Medidas de lucha contra incendios

5.1. Medios de extinción

Medios de extinción apropiados	: Dióxido de carbono. Polvo seco. Espuma. Agua pulverizada.
Medios de extinción no apropiados	: No utilizar flujos de agua potentes.

5.2. Peligros específicos derivados de la sustancia o la mezcla

No se dispone de más información

5.3. Recomendaciones para el personal de lucha contra incendios

Protección durante la extinción de incendios	: No entrar en la zona de fuego sin el equipo de protección adecuado, incluida la protección respiratoria.
--	--

SECCIÓN 6: Medidas en caso de vertido accidental

6.1. Precauciones personales, equipo de protección y procedimientos de emergencia

6.1.1. Para el personal que no forma parte de los servicios de emergencia

Procedimientos de emergencia	: Evacuar el personal no necesario.
------------------------------	-------------------------------------

6.1.2. Para el personal de emergencia

Equipo de protección	: Utilizar el equipo de protección individual obligatorio.
Procedimientos de emergencia	: Ventilar la zona.

6.2. Precauciones relativas al medio ambiente

Evitar su liberación al medio ambiente.

6.3. Métodos y material de contención y de limpieza

Procedimientos de limpieza	: Absorber inmediatamente el producto derramado mediante sólidos inertes como arcilla o tierra de diatomeas. Si está en el suelo, bárralo o échelo con una pala en recipientes apropiados.
----------------------------	--

6.4. Referencia a otras secciones

No se dispone de más información

SECCIÓN 7: Manipulación y almacenamiento

7.1. Precauciones para una manipulación segura

Precauciones para una manipulación segura	: Evitar el contacto con los ojos y la piel. Utilizar únicamente en exteriores o en un lugar bien ventilado. No respirar los vapores.
Medidas de higiene	: Lavarse las manos y otras zonas expuestas con un jabón suave y con agua antes de comer, beber y fumar o de abandonar el trabajo.

CREATINE (MONOHYDRATE) Extra Pure

Fichas de datos de seguridad

7.2. Condiciones de almacenamiento seguro, incluidas posibles incompatibilidades

Condiciones de almacenamiento : Mantener el recipiente herméticamente cerrado. Almacenar en un lugar bien ventilado.

7.3. Usos específicos finales

No se dispone de más información

SECCIÓN 8: Controles de exposición/protección individual

8.1. Parámetros de control

No se dispone de más información

8.2. Controles de la exposición

Protección de las manos : Guantes de protección
Protección ocular : Gafas químicas o gafas de seguridad
Protección de la piel y del cuerpo : Llevar ropa de protección adecuada
Protección de las vías respiratorias : [En caso de ventilación insuficiente,] llevar equipo de protección respiratoria.

SECCIÓN 9: Propiedades físicas y químicas

9.1. Información sobre propiedades físicas y químicas básicas

Forma/estado : Sólido
Masa molecular : 149.15 g/mol
Color : White crystalline.
Olor : No hay datos disponibles
Umbral olfativo : No hay datos disponibles
pH : No hay datos disponibles
Grado de evaporación (acetato de butilo=1) : No hay datos disponibles
Punto de fusión : 292 °C
Punto de solidificación : No hay datos disponibles
Punto de ebullición : No hay datos disponibles
Punto de inflamación : No hay datos disponibles
Temperatura de autoignición : No hay datos disponibles
Temperatura de descomposición : No hay datos disponibles
Inflamabilidad (sólido, gas) : No hay datos disponibles
Presión de vapor : No hay datos disponibles
Densidad relativa de vapor a 20 °C : No hay datos disponibles
Densidad relativa : No hay datos disponibles

CREATINE (MONOHYDRATE) Extra Pure

Fichas de datos de seguridad

Solubilidad	: No hay datos disponibles
Log Pow	: No hay datos disponibles
Viscosidad, cinemática	: No hay datos disponibles
Viscosidad, dinámica	: No hay datos disponibles
Propiedades explosivas	: No hay datos disponibles
Propiedad de provocar incendios	: No hay datos disponibles
Límites de explosión	: No hay datos disponibles

9.2. Otros datos

No se dispone de más información

SECCIÓN 10: Estabilidad y reactividad

10.1. Reactividad

No se dispone de más información

10.2. Estabilidad química

Estable en condiciones normales.

10.3. Posibilidad de reacciones peligrosas

No se dispone de más información

10.4. Condiciones que deben evitarse

Contacto con el aire. Luz directa del sol. Humedad.

10.5. Materiales incompatibles

No se dispone de más información

10.6. Productos de descomposición peligrosos

No se dispone de más información

SECCIÓN 11: Información toxicológica

11.1. Información sobre los efectos toxicológicos

Toxicidad aguda	: No clasificado
Corrosión o irritación cutáneas	: Provoca irritación cutánea.
Lesiones oculares graves o irritación ocular	: Provoca irritación ocular grave.
Sensibilización respiratoria o cutánea	: No clasificado
Mutagenicidad en células germinales	: No clasificado
Carcinogenicidad	: No clasificado
Toxicidad para la reproducción	: No clasificado
Toxicidad específica en determinados órganos (STOT) – exposición única	: Puede irritar las vías respiratorias.
Toxicidad específica en determinados órganos (STOT) – exposición repetida	: No clasificado

CREATINE (MONOHYDRATE) Extra Pure

Fichas de datos de seguridad

Peligro por aspiración : No clasificado

SECCIÓN 12: Información ecológica

12.1. Toxicidad

No se dispone de más información

12.2. Persistencia y degradabilidad

No se dispone de más información

12.3. Potencial de bioacumulación

No se dispone de más información

12.4. Movilidad en el suelo

No se dispone de más información

12.5. Resultados de la valoración PBT y mPmB

No se dispone de más información

12.6. Otros efectos adversos

No se dispone de más información

SECCIÓN 13: Consideraciones relativas a la eliminación

13.1. Métodos para el tratamiento de residuos

No se dispone de más información

SECCIÓN 14: Información relativa al transporte

Según los requisitos de ADR / RID / IMDG / IATA / ADN

14.1. Número ONU

N° ONU (ADR)	: No aplicable
N° ONU (IMDG)	: No aplicable
N° ONU (IATA)	: No aplicable
N° ONU (ADN)	: No aplicable
N° ONU (RID)	: No aplicable

14.2. Designación oficial de transporte de las Naciones Unidas

Designación oficial de transporte (ADR)	: No aplicable
Designación oficial de transporte (IMDG)	: No aplicable
Designación oficial de transporte (IATA)	: No aplicable
Designación oficial de transporte (ADN)	: No aplicable
Designación oficial de transporte (RID)	: No aplicable

CREATINE (MONOHYDRATE) Extra Pure

Fichas de datos de seguridad

14.3. Clase(s) de peligro para el transporte

ADR

Clase(s) de peligro para el transporte (ADR) : No aplicable

IMDG

Clase(s) de peligro para el transporte (IMDG) : No aplicable

IATA

Clase(s) de peligro para el transporte (IATA) : No aplicable

ADN

Clase(s) de peligro para el transporte (ADN) : No aplicable

RID

Clase(s) de peligro para el transporte (RID) : No aplicable

14.4. Grupo de embalaje

Grupo de embalaje (ADR) : No aplicable

Grupo de embalaje (IMDG) : No aplicable

Grupo de embalaje (IATA) : No aplicable

Grupo de embalaje (ADN) : No aplicable

Grupo de embalaje (RID) : No aplicable

14.5. Peligros para el medio ambiente

Peligroso para el medio ambiente : No

Contaminante marino : No

Otros datos : No se dispone de información adicional

14.6. Precauciones particulares para los usuarios

- Transporte por vía terrestre

No hay datos disponibles

- Transporte marítimo

No hay datos disponibles

- Transporte aéreo

No hay datos disponibles

- Transporte por vía fluvial

No hay datos disponibles

- Transporte ferroviario

No hay datos disponibles

14.7. Transporte a granel con arreglo anexo II del Convenio MARPOL 73/78 y del Código IBC

No aplicable

CREATINE (MONOHYDRATE) Extra Pure

Fichas de datos de seguridad

SECCIÓN 15: Información reglamentaria

15.1. Reglamentación y legislación en materia de seguridad, salud y medio ambiente específicas para la sustancia o la mezcla

15.1.1. UE-Reglamentos

Sin restricciones según el anexo XVII de REACH

CREATINE (MONOHYDRATE) Extra Pure no figura en la lista de sustancias candidatas de REACH

CREATINE (MONOHYDRATE) Extra Pure no figura en la lista del Anexo XIV de REACH

15.1.2. Reglamentos nacionales

Alemania

Referencia a AwSV : Clase de peligro para el agua (WGK) 1, Presenta poco peligro para el agua (Clasificación según AwSV; No ID 6457)

12ª orden de aplicación de la Ley Federal alemana sobre la limitación de molestias - 12.BImSchV : No sujeto al 12o BImSchV (decreto de protección contra las emisiones) (Reglamento sobre accidentes graves)

Países Bajos

SZW-lijst van kankerverwekkende stoffen : La sustancia no figura en la lista

SZW-lijst van mutagene stoffen : La sustancia no figura en la lista

NIET-limitatieve lijst van voor de voortplanting giftige stoffen – Borstvoeding : La sustancia no figura en la lista

NIET-limitatieve lijst van voor de voortplanting giftige stoffen – Vruchtbaarheid : La sustancia no figura en la lista

NIET-limitatieve lijst van voor de voortplanting giftige stoffen – Ontwikkeling : La sustancia no figura en la lista

Dinamarca

Recomendaciones de la normativa danesa : Los menores de 18 años no están autorizados a utilizar el producto

15.2. Evaluación de la seguridad química

No se dispone de más información

SECCIÓN 16: Información adicional

Texto completo de las frases R, H y EUH:

Eye Irrit. 2	Lesiones oculares graves o irritación ocular, categoría 2
Skin Irrit. 2	Irritación o corrosión cutáneas, categoría 2
STOT SE 3	Toxicidad específica en determinados órganos — Exposición única, categoría 3, irritación de las vías respiratorias

CREATINE (MONOHYDRATE) Extra Pure

Fichas de datos de seguridad

H315	Provoca irritación cutánea.
H319	Provoca irritación ocular grave.
H335	Puede irritar las vías respiratorias.
R36	Irrita los ojos
R37/38	Irrita las vías respiratorias y la piel
Xi	Irritante

Esta información se basa en nuestro conocimiento actual y tiene como finalidad describir el producto para la tutela de la salud, seguridad y medio ambiente. Por lo tanto, no debe ser interpretada como garantía de ninguna característica específica del producto