

SECCIÓN 1: Identificación de la sustancia o la mezcla y de la sociedad o la empresa

1.1. Identificador de producto

Forma del producto	: Sustancia
Nombre comercial	: BROMOBENZENE EXTRA PURE
N° Índice	: 602-060-00-9
N° CE	: 203-623-8
N° CAS	: 108-86-1
Código de producto	: 00050
Fórmula química	: C6H5Br
Estructura química	:

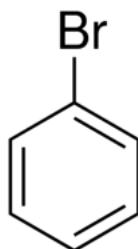

Sinónimos : Phenyl bromide, Bromobenzol, Monobromobenzene

1.2. Usos pertinentes identificados de la sustancia o de la mezcla y usos desaconsejados

1.2.1. Usos pertinentes identificados

Uso de la sustancia/mezcla : Laboratory chemicals, Manufacture of substances

1.2.2. Usos desaconsejados

No se dispone de información adicional

1.3. Datos del proveedor de la ficha de datos de seguridad

LOBA CHEMIE PVT.LTD.
107 Wode House Road, Jehangir Villa, Colaba
400005 Mumbai
INDIA
T +91 22 6663 6663, F +91 22 6663 6699
info@lobachemie.com, www.lobachemie.com

1.4. Teléfono de emergencia

Número de emergencia : + 91 22 6663 6663 (9:00am - 6:00 pm)

SECCIÓN 2: Identificación de los peligros

2.1. Clasificación de la sustancia o de la mezcla

Clasificación según Reglamento (UE) n° 1272/2008 [CLP]

Líquidos inflamables, categoría 3	H226
Irritación o corrosión cutáneas, categoría 2	H315
Peligroso para el medio ambiente acuático – Peligro crónico, categoría 2	H411

Texto completo de las frases H y EUH: ver sección 16

Efectos adversos fisicoquímicos, para la salud humana y el medio ambiente

Líquidos y vapores inflamables. Provoca irritación cutánea. Tóxico para los organismos acuáticos, con efectos nocivos duraderos.

BROMOBENZENE EXTRA PURE

Ficha de Datos de Seguridad

según el Reglamento REACH (CE) 1907/2006 modificado por el Reglamento (CE) 2020/878

2.2. Elementos de la etiqueta

Etiquetado según el Reglamento (CE) n° 1272/2008 [CLP]

Pictogramas de peligro (CLP) :



GHS02

GHS07

GHS09

Palabra de advertencia (CLP) :

Atención

Indicaciones de peligro (CLP) :

H226 - Líquidos y vapores inflamables.

H315 - Provoca irritación cutánea.

H411 - Tóxico para los organismos acuáticos, con efectos nocivos duraderos.

Consejos de prudencia (CLP) :

P210 - Mantener alejado del calor, de superficies calientes, de chispas, de llamas abiertas y de cualquier otra fuente de ignición. No fumar.

P233 - Mantener el recipiente herméticamente cerrado.

P273 - Evitar su liberación al medio ambiente.

P303+P361+P353 - EN CASO DE CONTACTO CON LA PIEL (o el pelo): Quitar inmediatamente toda la ropa contaminada. Enjuagar la piel con agua .

2.3. Otros peligros

No contiene sustancias PBT/mPmB $\geq 0.1\%$ evaluadas con arreglo al Anexo XIII de REACH

SECCIÓN 3: Composición/información sobre los componentes

3.1. Sustancias

Tipo de sustancia :

Monoconstituyente

Nombre :

BROMOBENZENE

N° CAS :

108-86-1

N° CE :

203-623-8

N° Índice :

602-060-00-9

Nombre	Identificador de producto	%
BROMOBENZENE	N° CAS: 108-86-1 N° CE: 203-623-8 N° Índice: 602-060-00-9	100

3.2. Mezclas

No aplicable

SECCIÓN 4: Primeros auxilios

4.1. Descripción de los primeros auxilios

Medidas de primeros auxilios general :

En caso de malestar, consultar a un médico.

Medidas de primeros auxilios en caso de inhalación :

Transportar a la persona al aire libre y mantenerla en una posición que le facilite la respiración. Suministrar oxígeno o practicar la respiración artificial en caso necesario. En caso de malestar, consultar a un médico.

Medidas de primeros auxilios en caso de contacto con la piel :

Lavar suavemente con agua y jabón abundantes. En caso de irritación cutánea: Consultar a un médico. Aclararse la piel con agua/ducharse. Quitar inmediatamente todas las prendas contaminadas.

Medidas de primeros auxilios en caso de contacto con los ojos :

Quitar las lentes de contacto, si lleva y resulta fácil. Seguir aclarando. Aclarar cuidadosamente con agua durante varios minutos. Si persiste la irritación ocular: Consultar a un médico.

Medidas de primeros auxilios en caso de ingestión :

Enjuagar la boca con agua. En caso de malestar, consultar a un médico. Llamar a un centro de información toxicológica o a un médico en caso de malestar.

BROMOBENZENE EXTRA PURE

Ficha de Datos de Seguridad

según el Reglamento REACH (CE) 1907/2006 modificado por el Reglamento (CE) 2020/878

4.2. Principales síntomas y efectos, agudos y retardados

Síntomas/efectos después de inhalación	: Aunque no se dispone de datos acerca de una posible toxicidad para los seres humanos o los animales, la inhalación de este producto se considera peligrosa.
Síntomas/efectos después de contacto con la piel	: Provoca irritación cutánea. Irritación.
Síntomas/efectos después del contacto con el ojo	: Ninguno en condiciones normales.
Síntomas/efectos después de ingestión	: Ninguno en condiciones normales.

4.3. Indicación de toda atención médica y de los tratamientos especiales que deban dispensarse inmediatamente

Tratamiento sintomático.

SECCIÓN 5: Medidas de lucha contra incendios

5.1. Medios de extinción

Medios de extinción apropiados	: polvo químico seco, espuma resistente al alcohol, dióxido de carbono (CO ₂). Agua pulverizada. Polvo seco. Espuma. Dióxido de carbono.
Medios de extinción no apropiados	: No utilizar flujos de agua potentes.

5.2. Peligros específicos derivados de la sustancia o la mezcla

Peligro de incendio	: Líquidos y vapores inflamables.
Peligro de explosión	: Puede formar mezclas vapor-aire inflamables/explosivas.
Productos de descomposición peligrosos en caso de incendio	: Posible emisión de humos tóxicos.

5.3. Recomendaciones para el personal de lucha contra incendios

Instrucciones para extinción de incendio	: Extinguir el incendio desde una distancia segura y un lugar protegido. No entrar en la zona de fuego sin el equipo de protección adecuado, incluida la protección respiratoria.
Protección durante la extinción de incendios	: No intervenir sin equipo de protección adecuado. Aparato autónomo y aislante de protección respiratoria. Protección completa del cuerpo.

SECCIÓN 6: Medidas en caso de vertido accidental

6.1. Precauciones personales, equipo de protección y procedimientos de emergencia

Medidas generales	: Eliminar las posibles fuentes de ignición. Adoptar precauciones especiales para evitar cargas de electricidad estática. No exponer a llamas descubiertas. No fumar. Detener la fuga, si no hay peligro en hacerlo. Avisar a las autoridades si el producto llega a los desagües o las conducciones públicas de agua. Absorber el vertido para que no dañe otros materiales.
-------------------	---

6.1.1. Para el personal que no forma parte de los servicios de emergencia

Equipo de protección	: Llevar el equipo de protección individual recomendado.
Procedimientos de emergencia	: Ventilar la zona de derrame. Evacuar el personal no necesario. No exponer a llamas descubiertas o chispas y abstenerse de fumar. Evitar el contacto con los ojos y la piel.

6.1.2. Para el personal de emergencia

Equipo de protección	: No intervenir sin equipo de protección adecuado. Utilizar el equipo de protección individual obligatorio. Para más información, ver sección 8 : "Control de la exposición-protección individual".
Procedimientos de emergencia	: Detener la fuga. Evacuar el personal no necesario. Detener la fuga, si no hay peligro en hacerlo.

6.2. Precauciones relativas al medio ambiente

Evitar su liberación al medio ambiente.

6.3. Métodos y material de contención y de limpieza

Para retención	: Recoger el vertido. Confinar todo tipo de fugas o derrames mediante diques o productos absorbentes para evitar el desplazamiento y la entrada en el alcantarillado o cursos de agua. Detener la fuga, a ser posible sin exponerse a riesgos.
----------------	--

BROMOBENZENE EXTRA PURE

Ficha de Datos de Seguridad

según el Reglamento REACH (CE) 1907/2006 modificado por el Reglamento (CE) 2020/878

Procedimientos de limpieza	: Absorber el líquido derramado mediante un producto absorbente. Recoger el vertido. Si está en el suelo, bárralo o échelo con una pala en recipientes apropiados. Absorber inmediatamente el producto derramado mediante sólidos inertes como arcilla o tierra de diatomeas. Avisar a las autoridades si el producto llega a los desagües o las conducciones públicas de agua.
Otros datos	: Eliminar los materiales o residuos sólidos en un centro autorizado.

6.4. Referencia a otras secciones

Para más información, ver sección 13.

SECCIÓN 7: Manipulación y almacenamiento

7.1. Precauciones para una manipulación segura

Peligros adicionales durante el tratamiento	: Manipular los recipientes vacíos con precaución, ya que los vapores residuales son inflamables.
Precauciones para una manipulación segura	: El puesto de trabajo ha de estar bien ventilado. No exponer a llamas descubiertas. No fumar. Tomar medidas de precaución contra descargas electrostáticas. Utilizar únicamente herramientas que no produzcan chispas. Mantener alejado del calor, de superficies calientes, de chispas, de llamas abiertas y de cualquier otra fuente de ignición. No fumar. Conectar a tierra/enlace equipotencial del recipiente y del equipo de recepción. Pueden acumularse vapores inflamables en el envase. Utilizar un aparato antideflagrante. Llevar un equipo de protección individual. Evitar el contacto con los ojos y la piel.
Medidas de higiene	: Lavarse las manos, los antebrazos y la cara concienzudamente tras la manipulación. Lavar las prendas contaminadas antes de volver a usarlas. No comer, beber ni fumar durante su utilización. Lavarse las manos después de cualquier manipulación.

7.2. Condiciones de almacenamiento seguro, incluidas posibles incompatibilidades

Medidas técnicas	: Seguir los procedimientos de derivación a tierra apropiados para evitar la electricidad estática. Conectar a tierra/enlace equipotencial del recipiente y del equipo de recepción. Utilizar un material eléctrico, de ventilación o de iluminación antideflagrante.
Condiciones de almacenamiento	: Mantener el recipiente herméticamente cerrado. Consérvase en el envase de origen. Almacenar en un lugar seco. Almacenar en un lugar bien ventilado. Mantener en lugar fresco.
Materiales incompatibles	: Fuentes de calor.
Material de embalaje	: Conservar siempre el producto en un envase del mismo tipo que el envase de origen.

7.3. Usos específicos finales

No se dispone de información adicional

SECCIÓN 8: Controles de exposición/protección individual

8.1. Parámetros de control

8.1.1 Valores límite nacionales de exposición profesional y biológicos

No se dispone de información adicional

8.1.2. Métodos de seguimiento recomendados

No se dispone de información adicional

8.1.3. Contaminantes del aire formados

No se dispone de información adicional

8.1.4. DNEL y PNEC

No se dispone de información adicional

8.1.5. Bandas de control

No se dispone de información adicional

BROMOBENZENE EXTRA PURE

Ficha de Datos de Seguridad

según el Reglamento REACH (CE) 1907/2006 modificado por el Reglamento (CE) 2020/878

8.2. Controles de la exposición

8.2.1. Controles técnicos apropiados

Controles técnicos apropiados:

El puesto de trabajo ha de estar bien ventilado.

8.2.2. Equipos de protección personal

Equipo de protección individual:

Llevar el equipo de protección individual recomendado.

Símbolo/s del equipo de protección personal:



8.2.2.1. Protección de los ojos y la cara

Protección ocular:

Gafas químicas o gafas de seguridad

8.2.2.2. Protección de la piel

Protección de la piel y del cuerpo:

Utilice máscara

Protección de las manos:

Guantes de protección

8.2.2.3. Protección respiratoria

Protección respiratoria:

Llevar una máscara adecuada

8.2.2.4. Peligros térmicos

No se dispone de información adicional

8.2.3. Controles de exposición medioambiental

Controles de exposición medioambiental:

Evitar su liberación al medio ambiente.

SECCIÓN 9: Propiedades físicas y químicas

9.1. Información sobre propiedades físicas y químicas básicas

Estado físico	: Líquido
Color	: Pale yellow.
Apariencia	: Clear liquid.
Masa molecular	: 157.02 g/mol
Olor	: characteristic aromatic odor.
Umbral olfativo	: No disponible
Punto de fusión	: No aplicable
Punto de congelación	: -31 °C
Punto de ebullición	: 154 – 155 °C
Inflamabilidad	: Flammable Líquidos y vapores inflamables.
Límite inferior de explosividad	: No disponible
Límite superior de explosividad	: No disponible
Punto de inflamación	: 51 °C
Temperatura de auto-inflamación	: 566 °C
Temperatura de descomposición	: No disponible
pH	: No disponible
Viscosidad, cinemática	: No disponible
Viscosidad, dinámica	: 1.08 mPa·s at 25°C

BROMOBENZENE EXTRA PURE

Ficha de Datos de Seguridad

según el Reglamento REACH (CE) 1907/2006 modificado por el Reglamento (CE) 2020/878

Solubilidad	: Agua: Inmiscible Etanol: Miscible Éter: Miscible
Coefficiente de partición n-octanol/agua (Log Kow)	: No disponible
Coefficiente de partición n-octanol/agua (Log Pow)	: 2.99
Presión de vapor	: 5.3 hPa at 25,0 °C
Presión de vapor a 50°C	: No disponible
Densidad	: 1.49 – 1.5 g/cm ³ at 20°C
Densidad relativa	: No disponible
Densidad relativa de vapor a 20°C	: 5.41
Características de las partículas	: No aplicable

9.2. Otros datos

9.2.1. Información relativa a las clases de peligro físico

Límites de explosividad : 0.06 – 0.365 vol %

9.2.2. Otras características de seguridad

Índice de refracción : 1.5602

SECCIÓN 10: Estabilidad y reactividad

10.1. Reactividad

Líquidos y vapores inflamables.

10.2. Estabilidad química

Líquidos y vapores inflamables. Puede formar mezclas vapor-aire inflamables/explosivas.

10.3. Posibilidad de reacciones peligrosas

No se producen reacciones peligrosas conocidas en condiciones normales de utilización.

10.4. Condiciones que deben evitarse

Llama descubierta. Sobrecalentamiento. Luz directa del sol. Calor. Chispas. Evitar el contacto con superficies calientes. Sin llamas ni chispas. Eliminar cualquier fuente de ignición.

10.5. Materiales incompatibles

No se dispone de información adicional

10.6. Productos de descomposición peligrosos

Puede liberar gases inflamables.

SECCIÓN 11: Información toxicológica

11.1. Información sobre las clases de peligro definidas en el Reglamento (CE) n.º 1272/2008

Toxicidad aguda (oral)	: No clasificado
Toxicidad aguda (cutánea)	: No clasificado
Toxicidad aguda (inhalación)	: No clasificado
Corrosión o irritación cutáneas	: Provoca irritación cutánea.
Lesiones oculares graves o irritación ocular	: No clasificado
Sensibilización respiratoria o cutánea	: No clasificado
Mutagenicidad en células germinales	: No clasificado
Carcinogenicidad	: No clasificado
Toxicidad para la reproducción	: No clasificado
Toxicidad específica en determinados órganos (STOT) – exposición única	: No clasificado
Toxicidad específica en determinados órganos (STOT) – exposición repetida	: No clasificado

BROMOBENZENE EXTRA PURE

Ficha de Datos de Seguridad

según el Reglamento REACH (CE) 1907/2006 modificado por el Reglamento (CE) 2020/878

Peligro por aspiración : No clasificado

11.2. Información sobre otros peligros

No se dispone de información adicional

SECCIÓN 12: Información ecológica

12.1. Toxicidad

Ecología - general : Tóxico para los organismos acuáticos, con efectos nocivos duraderos.
Ecología - agua : Tóxico para los organismos acuáticos, con efectos nocivos duraderos.
Peligro a corto plazo (agudo) para el medio ambiente acuático : No clasificado
Peligro a largo plazo (crónico) para el medio ambiente acuático : Tóxico para los organismos acuáticos, con efectos nocivos duraderos.

12.2. Persistencia y degradabilidad

BROMOBENZENE EXTRA PURE (108-86-1)

Persistencia y degradabilidad	Puede provocar a largo plazo efectos negativos en el medio ambiente.
-------------------------------	--

12.3. Potencial de bioacumulación

BROMOBENZENE EXTRA PURE (108-86-1)

Coefficiente de partición n-octanol/agua (Log Pow)	2.99
--	------

12.4. Movilidad en el suelo

No se dispone de información adicional

12.5. Resultados de la valoración PBT y mPmB

No se dispone de información adicional

12.6. Propiedades de alteración endocrina

No se dispone de información adicional

12.7. Otros efectos adversos

No se dispone de información adicional

SECCIÓN 13: Consideraciones relativas a la eliminación

13.1. Métodos para el tratamiento de residuos

Legislación regional (residuos) : Eliminar de acuerdo con la normativa oficial.
Métodos para el tratamiento de residuos : Eliminar el contenido/recipiente de acuerdo con las instrucciones de reciclaje del recolector homologado.
Recomendaciones para la eliminación de las aguas residuales : Eliminar de acuerdo con la normativa oficial.
Recomendaciones para la eliminación de productos/envases : Eliminar el contenido/el recipiente en un centro de recogida de residuos peligrosos o especiales, con arreglo a la normativa local, regional, nacional y/o internacional. Eliminar de acuerdo con la normativa oficial.
Información adicional : Manipular los recipientes vacíos con precaución, ya que los vapores residuales son inflamables. Pueden acumularse vapores inflamables en el envase. No reutilizar los recipientes vacíos.

SECCIÓN 14: Información relativa al transporte

En conformidad con ADR / IMDG / IATA / ADN / RID

BROMOBENZENE EXTRA PURE

Ficha de Datos de Seguridad

según el Reglamento REACH (CE) 1907/2006 modificado por el Reglamento (CE) 2020/878

14.1. Número ONU o número ID

N° ONU (ADR)	: ONU 2514
N° ONU (IMDG)	: ONU 2514
N° ONU (IATA)	: ONU 2514
N° ONU (ADN)	: ONU 2514
N° ONU (RID)	: ONU 2514

14.2. Designación oficial de transporte de las Naciones Unidas

Designación oficial de transporte (ADR)	: BROMOBENCENO
Designación oficial de transporte (IMDG)	: BROMOBENCENO
Designación oficial de transporte (IATA)	: Bromobenzene
Designación oficial de transporte (ADN)	: BROMOBENCENO
Designación oficial de transporte (RID)	: BROMOBENCENO
Descripción del documento del transporte (ADR)	: UN 2514 BROMOBENCENO, 3, III, (D/E)
Descripción del documento del transporte (IMDG)	: UN 2514 BROMOBENCENO, 3, III, CONTAMINANTE MARINO/PELIGROSO PARA EL MEDIOAMBIENTE (51°C c.c.)
Descripción del documento del transporte (IATA)	: UN 2514 Bromobenzene, 3, III, ENVIRONMENTALLY HAZARDOUS
Descripción del documento del transporte (ADN)	: UN 2514 BROMOBENCENO, 3, III, PELIGROSO PARA EL MEDIOAMBIENTE
Descripción del documento del transporte (RID)	: UN 2514 BROMOBENCENO, 3, III, PELIGROSO PARA EL MEDIOAMBIENTE

14.3. Clase(s) de peligro para el transporte

ADR

Clase(s) de peligro para el transporte (ADR)	: 3
Etiquetas de peligro (ADR)	: 3



IMDG

Clase(s) de peligro para el transporte (IMDG)	: 3
Etiquetas de peligro (IMDG)	: 3



IATA

Clase(s) de peligro para el transporte (IATA)	: 3
Etiquetas de peligro (IATA)	: 3



ADN

Clase(s) de peligro para el transporte (ADN)	: 3
Etiquetas de peligro (ADN)	: 3



RID

Clase(s) de peligro para el transporte (RID)	: 3
Etiquetas de peligro (RID)	: 3

BROMOBENZENE EXTRA PURE

Ficha de Datos de Seguridad

según el Reglamento REACH (CE) 1907/2006 modificado por el Reglamento (CE) 2020/878



14.4. Grupo de embalaje

Grupo de embalaje (ADR)	: III
Grupo de embalaje (IMDG)	: III
Grupo de embalaje (IATA)	: III
Grupo de embalaje (ADN)	: III
Grupo de embalaje (RID)	: III

14.5. Peligros para el medio ambiente

Peligroso para el medio ambiente	: Sí
Contaminante marino	: Sí
Otros datos	: No se dispone de información adicional

14.6. Precauciones particulares para los usuarios

Transporte por vía terrestre

Código de clasificación (ADR)	: F1
Cantidades limitadas (ADR)	: 5I
Cantidades exceptuadas (ADR)	: E1
Instrucciones de embalaje (ADR)	: P001, IBC03, LP01, R001
Disposiciones para el embalaje en común (ADR)	: MP19
Instrucciones para cisternas portátiles y contenedores para granel (ADR)	: T2
Disposiciones especiales para cisternas portátiles y contenedores para granel (ADR)	: TP1
Código cisterna (ADR)	: LGBF
Vehículo para el transporte en cisternas	: FL
Categoría de transporte (ADR)	: 3
Disposiciones especiales de transporte - Bultos (ADR)	: V12
Disposiciones especiales de transporte - Explotación (ADR)	: S2
Número de identificación de peligro (código Kemler)	: 30
Panel naranja	:

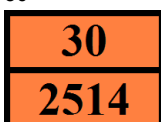

Código de restricciones en túneles (ADR)	: D/E
Código EAC	: 2Y

Transporte marítimo

Cantidades limitadas (IMDG)	: 5 L
Cantidades exceptuadas (IMDG)	: E1
Instrucciones de embalaje (IMDG)	: P001, LP01
Instrucciones de embalaje GRG (IMDG)	: IBC03
Instrucciones para cisternas (IMDG)	: T2
Disposiciones especiales para las cisternas (IMDG)	: TP1
N.º FS (Fuego)	: F-E
N.º FS (Derrame)	: S-D
Categoría de carga (IMDG)	: A
Punto de inflamación (IMDG)	: 51°C c.c.
Propiedades y observaciones (IMDG)	: Colourless liquid with a characteristic odour. Flashpoint: 51°C c.c. Explosive limits: 0.5% to 2.8% Immiscible with water.
No. GPA	: 130

BROMOBENZENE EXTRA PURE

Ficha de Datos de Seguridad

según el Reglamento REACH (CE) 1907/2006 modificado por el Reglamento (CE) 2020/878

Transporte aéreo

Cantidades exceptuadas para aviones de pasajeros y de carga (IATA) : E1
Cantidades limitadas para aviones de pasajeros y de carga (IATA) : Y344
Cantidad neta máxima para cantidad limitada en aviones de pasajeros y de carga (IATA) : 10L
Instrucciones de embalaje para aviones de pasajeros y de carga (IATA) : 355
Cantidad neta máxima para aviones de pasajeros y de carga (IATA) : 60L
Instrucciones de embalaje exclusivamente para aviones de carga (IATA) : 366
Cantidad máx. neta exclusivamente para aviones de carga (IATA) : 220L
Código GRE (IATA) : 3L

Transporte por vía fluvial

Código de clasificación (ADN) : F1
Cantidades limitadas (ADN) : 5 L
Cantidades exceptuadas (ADN) : E1
Equipo requerido (ADN) : PP, EX, A
Ventilación (ADN) : VE01
Número de conos/luces azules (ADN) : 0

Transporte ferroviario

Código de clasificación (RID) : F1
Cantidades limitadas (RID) : 5L
Cantidades exceptuadas (RID) : E1
Instrucciones de embalaje (RID) : P001, IBC03, LP01, R001
Disposiciones particulares relativas al embalaje común (RID) : MP19
Instrucciones para cisternas portátiles y contenedores para granel (RID) : T2
Disposiciones especiales para cisternas portátiles y contenedores para granel (RID) : TP1
Códigos de cisterna para las cisternas RID (RID) : LGBF
Categoría de transporte (RID) : 3
Disposiciones especiales de transporte - Bultos (RID) : W12
Paquetes exprés (RID) : CE4
N.º de identificación del peligro (RID) : 30

14.7. Transporte marítimo a granel con arreglo a los instrumentos de la OMI

No aplicable

SECCIÓN 15: Información reglamentaria

15.1. Reglamentación y legislación en materia de seguridad, salud y medio ambiente específicas para la sustancia o la mezcla

15.1.1. Normativa de la UE

Anexo XVII de REACH (condiciones de las restricciones)

Lista de restricciones de la UE (Anexo XVII del reglamento REACH)	
Código de referencia	Aplicable en
3(a)	BROMOBENZENE EXTRA PURE
3(b)	BROMOBENZENE EXTRA PURE
3(c)	BROMOBENZENE EXTRA PURE

BROMOBENZENE EXTRA PURE

Ficha de Datos de Seguridad

según el Reglamento REACH (CE) 1907/2006 modificado por el Reglamento (CE) 2020/878

Lista de restricciones de la UE (Anexo XVII del reglamento REACH)	
Código de referencia	Aplicable en
40.	BROMOBENZENE EXTRA PURE

Anexo XIV de REACH (lista de autorizaciones)

No incluida en el Anexo XIV de REACH (Lista de autorizaciones)

Lista de sustancias candidatas extremadamente preocupantes (SVHC) de REACH

No incluida en la lista de sustancias candidatas de REACH

Reglamento PIC

No incluida en la lista PIC (Reglamento UE 649/2012)

Reglamento COP (Contaminantes orgánicos persistentes)

No incluida en la lista COP (Reglamento UE 2019/1021)

Agotamiento de la capa de ozono

No incluida en la lista de sustancias que agotan la capa de ozono (Reglamento UE 1005/2009)

Dual-Use Regulation (428/2009)

Contains no substance subject to the COUNCIL REGULATION (EC) No 428/2009 of 5 May 2009 setting up a Community regime for the control of exports, transfer, brokering and transit of dual-use items.

Reglamento sobre los precursores de explosivo (UE 2019/1148)

No contiene ninguna sustancia incluida en la lista de precursores de explosivos (Reglamento UE 2019/1148 sobre la comercialización y la utilización de precursores de explosivos)

Reglamento sobre precursores de drogas (CE 273/2004)

No contiene ninguna sustancia incluida en la lista de precursores de drogas (Reglamento CE 273/2004 relativa a la fabricación y puesta en el mercado de determinadas sustancias utilizadas para la fabricación ilícita de estupefacientes y sustancias psicotrópicas)

15.1.2. Normativas nacionales

Francia

Enfermedades laborales	
Código	Descripción
RG 9	Enfermedades causadas por derivados halogenados de hidrocarburos aromáticos

Alemania

Clase de peligro para el agua (WGK) : No clasificado según Reglamento que rige los sistemas de manipulación de sustancias peligrosas para el agua (AwSV).

Ordenanza sobre incidentes peligrosos (12. BImSchV) : No está sujeto a Ordenanza sobre incidentes peligrosos (12. BImSchV)

Países Bajos

SZW-lijst van kankerverwekkende stoffen : La sustancia no figura en la lista

SZW-lijst van mutagene stoffen : La sustancia no figura en la lista

SZW-lijst van reprotoxische stoffen – Borstvoeding : La sustancia no figura en la lista

SZW-lijst van reprotoxische stoffen – Vruchtbaarheid : La sustancia no figura en la lista

SZW-lijst van reprotoxische stoffen – Ontwikkeling : La sustancia no figura en la lista

Dinamarca

Clase de peligro de incendios : Clase II-1

Unidad de almacenamiento : 5 litro

Comentarios sobre la clasificación : R10 <H226;H315;H411>; Directrices que se deben seguir de gestión de emergencias para el almacenamiento de líquidos inflamables

15.2. Evaluación de la seguridad química

No se ha llevado a cabo la Evaluación de la Seguridad Química

BROMOBENZENE EXTRA PURE

Ficha de Datos de Seguridad

según el Reglamento REACH (CE) 1907/2006 modificado por el Reglamento (CE) 2020/878

SECCIÓN 16: Otra información

Abreviaturas y acrónimos:	
ADN	Acuerdo europeo relativo al transporte internacional de mercancías peligrosas por vías navegables interiores
ADR	Acuerdo europeo relativo al transporte internacional de mercancías peligrosas por carretera
ATE	Estimación de la toxicidad aguda
FBC	Factor de bioconcentración
VLB	Valor Límite biológico
DBO	Demanda bioquímica de oxígeno (DBO)
DQO	Demanda química de oxígeno (DQO)
DMEL	Nivel derivado con efecto mínimo
DNEL	Nivel sin efecto derivado
N° CE	número CE
CE50	Concentración efectiva media
EN	Norma europea
CIIC	Centro Internacional de Investigaciones sobre el Cáncer
IATA	Asociación Internacional de Transporte Aéreo
IMDG	Código Marítimo Internacional de Mercancías Peligrosas
CL50	Concentración letal para el 50 % de una población de pruebas
DL50	Dosis letal para el 50 % de una población de pruebas (dosis letal media)
LOAEL	Nivel más bajo con efecto adverso observado
NOAEC	Concentración sin efecto adverso observado
NOAEL	Nivel sin efecto adverso observado
NOEC	Concentración sin efecto observado
OCDE	Organización para la Cooperación y el Desarrollo Económicos
VLA	Límite de exposición profesional
PBT	Sustancia persistente, bioacumulativa y tóxica
PNEC	Concentración prevista sin efecto
RID	Reglamento relativo al transporte internacional de mercancías peligrosas por ferrocarril
FDS	Ficha de Datos de Seguridad
STP	Estación depuradora
DTO	Necesidad teórica de oxígeno (BThO)
TLM	Tolerancia media límite
COV	Compuestos orgánicos volátiles
N° CAS	Número del Servicio de resúmenes químicos (CAS)
N.E.P	No especificado en otra parte
mPmB	Muy persistente y muy bioacumulable
ED	Propiedades de alteración endocrina

Texto íntegro de las frases H y EUH:	
Aquatic Chronic 2	Peligroso para el medio ambiente acuático – Peligro crónico, categoría 2

BROMOBENZENE EXTRA PURE

Ficha de Datos de Seguridad

según el Reglamento REACH (CE) 1907/2006 modificado por el Reglamento (CE) 2020/878

Texto íntegro de las frases H y EUH:

Flam. Liq. 3	Líquidos inflamables, categoría 3
H226	Líquidos y vapores inflamables.
H315	Provoca irritación cutánea.
H411	Tóxico para los organismos acuáticos, con efectos nocivos duraderos.
Skin Irrit. 2	Irritación o corrosión cutáneas, categoría 2

Ficha de datos de seguridad (FDS), UE

Esta información se basa en nuestro conocimiento actual y tiene como finalidad describir el producto para la tutela de la salud, seguridad y medio ambiente. Por lo tanto, no debe ser interpretada como garantía de ninguna característica específica del producto.