

CAS numarası: 150-25-4 MSDS

MATERIAL SAFETY DATA SHEET (MSDS)

KISIM 1: Maddenin/karışımın ve şirketin/dağıtıcının kimliği

1.1. Madde /Karışımın kimliği

Ürün formu : Madde
:
CAS numarası : 150-25-4
Ürün kodu : 01928
Kimyasal yapısı :

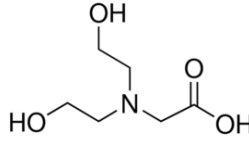

1.2. Madde veya karışımın belirlenmiş kullanımları ve tavsiye edilmeyen kullanımları

1.2.1. Tanımlanmış uygun kullanımlar

Maddenin/karışımın kullanımı : Laboratory chemicals, Manufacture of substances

1.2.2. Tavsiye edilmeyen kullanımlar

Tamamlayıcı bilgi yok

1.3. Güvenlik bilgi formu tedarikçisinin bilgileri

LOBA CHEMIE PVT.LTD.
107 Wode House Road, Jehangir Villa, Colaba
400005 Mumbai - INDIA
T +91 22 6663 6663 - F +91 22 6663 6699
info@lobachemie.com - www.lobachemie.com

1.4. Acil durum telefon numarası

Acil durum numarası : + 91 22 6663 6663 (9:00am - 6:00 pm)

KISIM 2: Zararlılık tanımlanması

2.1. Madde ve karışımın sınıflandırılması

1272/2008 [CLP] AB yönetmeliği uyarınca sınıflandırma

Sınıflandırılmadı

67/548/AET [DSD] veya 1999/45/AB [DPD] direktifine göre sınıflandırma

Sınıflandırılmadı

BICINE Extra Pure

Güvenlik Bilgi Formu

2015/830 sayılı AB değişiklik düzenlemesi ile birlikte, 1907/2006 sayılı AB Düzenlemesine (REACH) uygundur

Zararlı fizikokimyasal etkiler ve insan sağlığı ile çevre üzerindeki olumsuz etkileri

Tamamlayıcı bilgi yok

2.2. Etiket unsurları

1272/2008 (CLP) sayılı AB yönetmeliğine göre etiketleme

Etiketleme uygulanmaz

2.3. Diğer zararlar

Tamamlayıcı bilgi yok

KISIM 3: Bileşimi/içindekiler hakkında bilgi

3.1. Maddeler

Adı : BICINE Extra Pure
CAS numarası : 150-25-4

R- ve H-cümlerinin tam metni: 16 bölümüne bkz

3.2. Karışım

Uygulanmaz

KISIM 4: İlk yardım önlemleri

4.1. İlk yardım önlemlerinin açıklaması

Solunması halinde ilkyardım müdahaleleri : Temiz havanın solunduğundan emin olunuz. Nefes almakta güçlük çekiyorsa, zarar gören kişiyi açık havaya çıkarın ve rahat nefes alabileceği pozisyonda olmasını sağlayın.
Deriyle temas etmesi halinde ilkyardım müdahaleleri : Bol sabun ve su ile yıkayın.
Gözle temas etmesi halinde ilkyardım müdahaleleri : Bol su ile derhal durulayın.
Yutulması halinde ilkyardım müdahaleleri : Ağızı çalkalayın.

4.2. Akut ve sonradan görülen önemli belirtiler ve etkiler

Tamamlayıcı bilgi yok

4.3. Tıbbi müdahale ve özel tedavi gereği için ilk işaretler

Semptomatik olarak muamele edin.

KISIM 5: Yangınla mücadele önlemleri

5.1. Yangın söndürücüler

Uygun söndürme maddeleri : Karbondiyoksit. Dry powder. Köpük. Water spray.
Uygun olmayan söndürücü maddeler : Ağır su buharı kullanmayın.

5.2. Madde veya karışımdan kaynaklanan özel zararlar

Tamamlayıcı bilgi yok

BICINE Extra Pure

Güvenlik Bilgi Formu

2015/830 sayılı AB değişiklik düzenlemesi ile birlikte, 1907/2006 sayılı AB Düzenlemesine (REACH) uygundur

5.3. Yangın söndürme ekipleri için tavsiyeler

Yangın anında korunma : Solunum sistemi koruyucuları dahil uygun koruyucu ekipmanı kullanmadan yangın alanına girmeyin.

KISIM 6: Kaza sonucu yayılmaya karşı önlemler

6.1. Kişisel önlemler, koruyucu donanım ve acil durum prosedürleri

6.1.1. Acil durum personeli olmayanlar için

Acil durum planları : Gereksiz personeli çıkartın.

6.1.2. Acil durumda müdahale eden kişiler için

Koruyucu donanım : Temizlik personelini uygun koruma ile donatın.

6.2. Çevresel önlemler

Çevreye verilmesinden kaçının.

6.3. Muhafaza etme ve temizleme için yöntemler ve materyaller

Temizlik işlemleri : Kil veya kizelgur gibi atıl katılar ile en kısa sürede suya batırın. Karada uygun konteynerlere süpürün veya kürek kullanarak taşıyın.

6.4. Diğer bölümlere atıflar

Tamamlayıcı bilgi yok

KISIM 7: Elleçleme ve depolama

7.1. Güvenli elleçleme için önlemler

Güvenli elleçleme için önlemler : Avoid contact with skin and eyes. Do not breathe vapours. Avoid dust formation.
Hijyen ölçütleri : Herhangi birşey yemeden, içmeden ve işten ayrılmadan önce orta derecede sabun ve su kullanarak ellerinizi ve vücudunuzun maruz kalan diğer uzuvlarını yıkayın.

7.2. Uyuşmazlıkları da içeren güvenli depolama için koşullar

Saklama koşulları : İyi havalandırılmış bir alanda depolayınız. Kabı sıkıca kapalı tutun.

7.3. Belirli son kullanımlar

Tamamlayıcı bilgi yok

KISIM 8: Maruz kalma kontrolleri/kişisel korunma

8.1. Kontrol parametreleri

Tamamlayıcı bilgi yok

BICINE Extra Pure

Güvenlik Bilgi Formu

2015/830 sayılı AB değişiklik düzenlemesi ile birlikte, 1907/2006 sayılı AB Düzenlemesine (REACH) uygundur

8.2. Maruz kalma kontrolleri

Ellerin korunması	: Protective gloves
Gözlerin korunması	: Kimyasal gözlükler veya güvenlik gözlükleri.
Deri ve vücudun korunması	: Uygun koruyucu kıyafet kullanın
Solunum yollarının korunması	: Solunum koruyucu giyin

KISIM 9: Fiziksel ve kimyasal özellikler

9.1. Temel fiziksel ve kimyasal özellikler hakkında bilgi

Fiziksel hali	: Katı
Moleküler kütle	: 163.17 g/mol
Renk	: White powder.
Koku	: Mevcut veri yok
Koku eşiği	: Mevcut veri yok
pH	: 3.5 - 5.5
Bağıl buharlaşma hızı (bütil asetat=1)	: Mevcut veri yok
Erime noktası	: 190 °C
Donma noktası	: Mevcut veri yok
Kaynama noktası	: Mevcut veri yok
Parlama noktası	: Mevcut veri yok
Kendiliğinden tutuşma sıcaklığı	: Mevcut veri yok
Ayrışma sıcaklığı	: Mevcut veri yok
Alevlenirlik (katı, gaz)	: Mevcut veri yok
Buhar basıncı	: Mevcut veri yok
20 °C'de bağıl buhar yoğunluğu	: Mevcut veri yok
Bağıl yoğunluk	: Mevcut veri yok
Çözünürlük	: Su: 163.17 g/l at 20 °C
Log Pow	: Mevcut veri yok
Viskozite, kinematik	: Mevcut veri yok
Viskozite, dinamik	: Mevcut veri yok
Patlayıcı özellikler	: Mevcut veri yok
Oksitleyici özellikler	: Mevcut veri yok
Patlayıcı sınırlar	: Mevcut veri yok

9.2. Diğer bilgiler

Tamamlayıcı bilgi yok

BICINE Extra Pure

Güvenlik Bilgi Formu

2015/830 sayılı AB deęişiklik düzenlemesi ile birlikte, 1907/2006 sayılı AB Düzenlemesine (REACH) uygundur

KISIM 10: Kararlılık ve tepkime

10.1. Tepkime

Tamamlayıcı bilgi yok

10.2. Kimyasal kararlılık

Normal koşullar altında kararlıdır.

10.3. Zararlı tepkime olasılığı

Tamamlayıcı bilgi yok

10.4. Kaçınılması gereken durumlar

Direkt güneş ışığı. Hava ile temas. Nem.

10.5. Uyumsuz malzemeler

Tamamlayıcı bilgi yok

10.6. Zararlı bozunma ürünleri

Tamamlayıcı bilgi yok

KISIM 11: Toksikolojik bilgiler

11.1. Toksik etkiler hakkında bilgi

Akut toksisite : Sınıflandırılmadı

Cilt aşınması/tahrişi : Sınıflandırılmadı
pH: 3.5 - 5.5

Ciddi göz hasarları/tahrişi : Sınıflandırılmadı
pH: 3.5 - 5.5

Solunum yolları veya cilt hassaslaşması : Sınıflandırılmadı

Eşey hücre mutajenitesi : Sınıflandırılmadı

Kanserojenite : Sınıflandırılmadı

Üreme sistemi toksisitesi : Sınıflandırılmadı

BHOT-tek maruz kalma : Sınıflandırılmadı

BHOT-tekrarlı maruz kalma : Sınıflandırılmadı

Aspirasyon zararı : Sınıflandırılmadı

KISIM 12: Ekolojik bilgiler

12.1. Toksikite

Tamamlayıcı bilgi yok

BICINE Extra Pure

Güvenlik Bilgi Formu

2015/830 sayılı AB değişiklik düzenlemesi ile birlikte, 1907/2006 sayılı AB Düzenlemesine (REACH) uygundur

12.2. Kalıcılık ve bozunabilirlik

Tamamlayıcı bilgi yok

12.3. Biyobirikim potansiyeli

Tamamlayıcı bilgi yok

12.4. Toprakta hareketlilik

Tamamlayıcı bilgi yok

12.5. PBT ve vPvB değerlendirmesi sonuçları

Tamamlayıcı bilgi yok

12.6. Diğer olumsuz etkiler

Tamamlayıcı bilgi yok

KISIM 13: Berteraf etme bilgileri

13.1. Atık işleme yöntemleri

Tamamlayıcı bilgi yok

KISIM 14: Taşımacılık bilgileri

ADR / RID / IMDG / IATA / ADN talimatlarına uygun olarak

14.1. UN Numarası

UN No. (ADR)	: Uygulanmaz
UN no. (IMDG)	: Uygulanmaz
UN no. (IATA)	: Uygulanmaz
UN no. (ADN)	: Uygulanmaz
UN no. (RID)	: Uygulanmaz

14.2. Uygun UN taşımacılık adı

Uygun sevkiyat adı (ADR)	: Uygulanmaz
Uygun sevkiyat adı (IMDG)	: Uygulanmaz
Uygun sevkiyat adı (IATA)	: Uygulanmaz
Uygun sevkiyat adı (ADN)	: Uygulanmaz
Uygun sevkiyat adı (RID)	: Uygulanmaz

14.3. Taşımacılık zararlılık sınıf(lar)ı

ADR

Taşımacılık zararlılık sınıf(lar)ı : Uygulanmaz

IMDG

Taşımacılık zararlılık sınıf(lar)ı (IMDG) : Uygulanmaz

IATA

Ambalajlama grubu (IATA) : Uygulanmaz

ADN

Taşımacılık zararlılık sınıf(lar)ı (ADN) : Uygulanmaz

BICINE Extra Pure

Güvenlik Bilgi Formu

2015/830 sayılı AB değişiklik düzenlemesi ile birlikte, 1907/2006 sayılı AB Düzenlemesine (REACH) uygundur

RID

Taşımacılık zararlılık sınıfı(lar)ı (RID) : Uygulanmaz

14.4. Ambalajlama grubu

Ambalajlama grubu (ADR) : Uygulanmaz

Ambalajlama grubu (IMDG) : Uygulanmaz

Ambalajlama grubu (IATA) : Uygulanmaz

Ambalajlama grubu (ADN) : Uygulanmaz

Ambalajlama grubu (RID) : Uygulanmaz

14.5. Çevresel zararlar

Çevreye zararlıdır : Hayır

Denizi kirletici : Hayır

Diğer bilgiler : Mevcut ek bilgi bulunmamaktadır

14.6. Kullanıcı için özel önlemler

- Karayolu Taşımacılığı

Mevcut veri yok

- Deniz taşımacılığı

Mevcut veri yok

- Hava taşımacılığı

Mevcut veri yok

- İç sularda gemi nakliyesi

Mevcut veri yok

- Demiryolu taşımacılığı

Mevcut veri yok

14.7. MARPOL 73/78 ek II ve IBC koduna göre dökme taşımacılık

Uygulanmaz

KISIM 15: Mevzuat bilgileri

15.1. Madde veya karışıma özgü güvenlik, sağlık ve çevre mevzuatı

15.1.1. AB talimatları

REACH'in XVII ekine göre kısıtlama yok

BICINE Extra Pure REACH Aday listesinde değil.

BICINE Extra Pure REACH'in XIV ekinde listelenmemiştir

15.1.2. Ulusal yönetmelikler

Almanya

İmasyon kontrollerine yönelik Alman federal : 12. BImSchV'ye (emisyonlara karşı korunmaya yönelik kararname) tabii değildir
yasanın uygulanmaya konulmasına ilişkin (ciddi kazalara ilişkin düzenleme)
12. karar - 12.BImSchV

BICINE Extra Pure

Güvenlik Bilgi Formu

2015/830 sayılı AB değişiklik düzenlemesi ile birlikte, 1907/2006 sayılı AB Düzenlemesine (REACH) uygundur

Hollanda

- SZW-lijst van kankerverwekkende stoffen : Madde liste içinde yer almaz
SZW-lijst van mutagene stoffen : Madde liste içinde yer almaz
NIET-limitatieve lijst van voor de voortplanting giftige stoffen – Borstvoeding : Madde liste içinde yer almaz
NIET-limitatieve lijst van voor de voortplanting giftige stoffen – Vruchtbaarheid : Madde liste içinde yer almaz
NIET-limitatieve lijst van voor de voortplanting giftige stoffen – Ontwikkeling : Madde liste içinde yer almaz

15.2. Kimyasal güvenlik değerlendirilmesi

Tamamlayıcı bilgi yok

KISIM 16: Diğer bilgiler

Bahsi geçen tedbirlerin alınmasından ve ürünün kullanımı hakkında tam ve eksiksiz bir bilgiye sahip olunmasından kullanıcının kendisi sorumludur