

N° CAS: 100-44-7 MSDS

MATERIAL SAFETY DATA SHEET (MSDS)

SECCIÓN 1: Identificación de la sustancia o la mezcla y de la sociedad o la empresa

1.1. Identificador del producto

Forma del producto	: Sustancia
N° Índice	: 602-037-00-3
N° CE	: 202-853-6
N° CAS	: 100-44-7
Código de producto	: 00048
Fórmula química	: C7H7Cl / C6H5CH2Cl
Estructura química	:

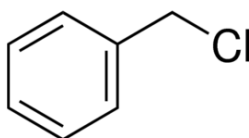

1.2. Usos pertinentes identificados de la sustancia o de la mezcla y usos desaconsejados

1.2.1. Usos pertinentes identificados

Especificaciones de utilización industrial/profesional	: Industrial Reservado a un uso profesional
Uso de la sustancia/mezcla	: Productos químicos de laboratorio

1.2.2. Usos desaconsejados

No se dispone de más información

1.3. Datos del proveedor de la ficha de datos de seguridad

LOBACHEMIE PVT.LTD.
107 Wode House Road, Jehangir Villa, Colaba
400005 Mumbai - INDIA
T +91 22 6663 6663 - F +91 22 6663 6699
info@lobachemie.com - www.lobachemie.com

1.4. Teléfono de emergencia

Número de emergencia : + 91 22 6663 6663 (9:00am - 6:00 pm)

SECCIÓN 2: Identificación de los peligros

2.1. Clasificación de la sustancia o de la mezcla

Clasificación según reglamento (UE) No. 1272/2008 [CLP]

Líquidos inflamables, categoría 3	H226
Toxicidad aguda (oral), categoría 4	H302
Irritación o corrosión cutáneas, categoría 2	H315
Lesiones oculares graves o irritación ocular,	H318

BENZYL CHLORIDE Extra Pure

Fichas de datos de seguridad

categoría 1

Mutagenicidad en células
germinales, categoría 1B H340

Carcinogenicidad,
categoría 1B H350

Toxicidad específica en
determinados órganos —
Exposición única,
categoría 3, irritación de
las vías respiratorias H335

Toxicidad específica en
determinados órganos —
Exposiciones repetidas,
categoría 2 H373

Texto completo de las frases H: véase la Sección 16

Clasificación según las directivas 67/548/CEE [DSD] o 1999/45/CE [DPD]

Carc.Cat.2; R45

Muta.Cat.1; R46

T; R23

Xn; R22

Xn; R48/22

Xi; R41

Xi; R37

Xi; R38

Texto completo de las frases R: ver sección 16

Efectos adversos fisicoquímicos, para la salud humana y el medio ambiente

No se dispone de más información

2.2. Elementos de la etiqueta

Etiquetado según el Reglamento (CE) N° 1272/2008 [CLP]

Pictogramas de peligro (CLP)

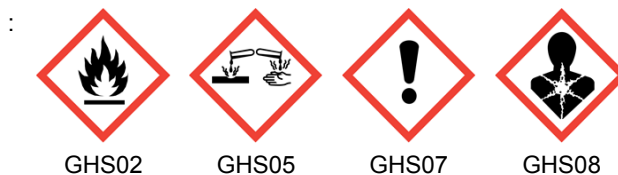

Palabra de advertencia (CLP)

: Peligro

Indicaciones de peligro (CLP)

: H226 - Líquidos y vapores inflamables.
H302 - Nocivo en caso de ingestión.
H315 - Provoca irritación cutánea.
H318 - Provoca lesiones oculares graves.
H335 - Puede irritar las vías respiratorias.
H340 - Puede provocar defectos genéticos.
H350 - Puede provocar cáncer.
H373 - Puede provocar daños en los órganos tras exposiciones prolongadas o repetidas.

BENZYL CHLORIDE Extra Pure

Fichas de datos de seguridad

2.3. Otros peligros

No se dispone de más información

SECCIÓN 3: Composición/información sobre los componentes

3.1. Sustancias

Nombre	: BENZYL CHLORIDE Extra Pure
N° CAS	: 100-44-7
N° CE	: 202-853-6
N° Índice	: 602-037-00-3

Texto completo de las frases R y H : ver sección 16

3.2. Mezclas

No aplicable

SECCIÓN 4: Primeros auxilios

4.1. Descripción de los primeros auxilios

Medidas de primeros auxilios en caso de inhalación	: Transportar a la persona al aire libre y mantenerla en una posición que le facilite la respiración. Llamar a un CENTRO DE TOXICOLOGÍA/médico si la persona se encuentra mal.
Medidas de primeros auxilios en caso de contacto con la piel	: Lavar con abundante agua/.... Lavar las prendas contaminadas antes de volver a usarlas. En caso de irritación cutánea: Consultar a un médico. Se necesita un tratamiento específico (ver las instrucciones adicionales de primeros auxilios en esta etiqueta).
Medidas de primeros auxilios en caso de contacto con los ojos	: Aclarar cuidadosamente con agua durante varios minutos. Quitar las lentes de contacto, si lleva y resulta fácil. Seguir aclarando. Llamar inmediatamente a un CENTRO DE TOXICOLOGÍA/médico.
Medidas de primeros auxilios en caso de ingestión	: Enjuagarse la boca. Llamar a un CENTRO DE TOXICOLOGÍA/médico si la persona se encuentra mal.

4.2. Principales síntomas y efectos, agudos y retardados

Síntomas/efectos	: Puede provocar cáncer. Provoca daños en los órganos. Puede provocar defectos genéticos.
Síntomas/efectos después de inhalación	: Puede irritar las vías respiratorias.
Síntomas/efectos después de contacto con la piel	: Provoca irritación cutánea.
Síntomas/efectos después del contacto con el ojo	: Provoca lesiones oculares graves.
Síntomas/efectos después de ingestión	: Nocivo en caso de ingestión.

4.3. Indicación de toda atención médica y de los tratamientos especiales que deban dispensarse inmediatamente

Tratamiento sintomático.

SECCIÓN 5: Medidas de lucha contra incendios

5.1. Medios de extinción

Medios de extinción apropiados	: polvo químico seco, espuma resistente al alcohol, dióxido de carbono (CO2).
Medios de extinción no apropiados	: No utilizar ningún medio de extinción que contenga agua.

5.2. Peligros específicos derivados de la sustancia o la mezcla

No se dispone de más información

BENZYL CHLORIDE Extra Pure

Fichas de datos de seguridad

5.3. Recomendaciones para el personal de lucha contra incendios

Protección durante la extinción de incendios : No intervenir sin equipo de protección adecuado.

SECCIÓN 6: Medidas en caso de vertido accidental

6.1. Precauciones personales, equipo de protección y procedimientos de emergencia

6.1.1. Para el personal que no forma parte de los servicios de emergencia

Procedimientos de emergencia : Evitar el contacto con los ojos y la piel.

6.1.2. Para el personal de emergencia

Procedimientos de emergencia : Detener la fuga.

6.2. Precauciones relativas al medio ambiente

Evitar su liberación al medio ambiente.

6.3. Métodos y material de contención y de limpieza

Procedimientos de limpieza : Barrer o recoger con pala y depositar en recipientes para su posterior eliminación. Lavar las superficies contaminadas con agua abundante. Limpiar inmediatamente barriendo o por aspiración.

6.4. Referencia a otras secciones

No se dispone de más información

SECCIÓN 7: Manipulación y almacenamiento

7.1. Precauciones para una manipulación segura

Precauciones para una manipulación segura : Solicitar instrucciones especiales antes del uso. No manipular la sustancia antes de haber leído y comprendido todas las instrucciones de seguridad. Evitar respirar el polvo/el humo/el gas/la niebla/los vapores/el aerosol. Utilizar únicamente en exteriores o en un lugar bien ventilado.

Medidas de higiene : No comer, beber ni fumar durante su utilización. Lavarse las manos, los antebrazos y la cara concienzudamente tras la manipulación.

7.2. Condiciones de almacenamiento seguro, incluidas posibles incompatibilidades

Condiciones de almacenamiento : Mantener el recipiente herméticamente cerrado. Almacenar en un lugar bien ventilado. Mantener en lugar fresco.

7.3. Usos específicos finales

No se dispone de más información

SECCIÓN 8: Controles de exposición/protección individual

8.1. Parámetros de control

No se dispone de más información

BENZYL CHLORIDE Extra Pure

Fichas de datos de seguridad

8.2. Controles de la exposición

Protección de las manos	: guantes de protección
Protección ocular	: Gafas químicas o gafas de seguridad
Protección de la piel y del cuerpo	: Llevar ropa de protección adecuada
Protección de las vías respiratorias	: Llevar equipo de protección respiratoria.

SECCIÓN 9: Propiedades físicas y químicas

9.1. Información sobre propiedades físicas y químicas básicas

Forma/estado	: Líquido
Masa molecular	: 126.59 g/mol
Color	: Clear Colorless.
Olor	: pungent odour.
Umbral olfativo	: No hay datos disponibles
pH	: No hay datos disponibles
Grado de evaporación (acetato de butilo=1)	: No hay datos disponibles
Punto de fusión	: -43 °C
Punto de solidificación	: No hay datos disponibles
Punto de ebullición	: 177 - 181
Punto de inflamación	: 60 °C
Temperatura de autoignición	: 6270 °C
Temperatura de descomposición	: No hay datos disponibles
Inflamabilidad (sólido, gas)	: No hay datos disponibles
Presión de vapor	: 1.6 at 20C
Densidad relativa de vapor a 20 °C	: 4.36
Densidad relativa	: No hay datos disponibles
Densidad	: 1.1 g/cm ³
Solubilidad	: Agua: Insoluble in water
Log Pow	: No hay datos disponibles
Viscosidad, cinemática	: No hay datos disponibles
Viscosidad, dinámica	: No hay datos disponibles
Propiedades explosivas	: No hay datos disponibles
Propiedad de provocar incendios	: No hay datos disponibles
Límites de explosión	: No hay datos disponibles

9.2. Otros datos

No se dispone de más información

BENZYL CHLORIDE Extra Pure

Fichas de datos de seguridad

SECCIÓN 10: Estabilidad y reactividad

10.1. Reactividad

No se dispone de más información

10.2. Estabilidad química

Estable en condiciones normales.

10.3. Posibilidad de reacciones peligrosas

No se dispone de más información

10.4. Condiciones que deben evitarse

Luz directa del sol. Llama descubierta. Sobrecalentamiento. Chispas.

10.5. Materiales incompatibles

No se dispone de más información

10.6. Productos de descomposición peligrosos

No se dispone de más información

SECCIÓN 11: Información toxicológica

11.1. Información sobre los efectos toxicológicos

Toxicidad aguda	: Oral: Nocivo en caso de ingestión.
Corrosión o irritación cutáneas	: Provoca irritación cutánea.
Lesiones oculares graves o irritación ocular	: Provoca lesiones oculares graves.
Sensibilización respiratoria o cutánea	: No clasificado
Mutagenicidad en células germinales	: Puede provocar defectos genéticos.
Carcinogenicidad	: Puede provocar cáncer.
Toxicidad para la reproducción	: No clasificado
Toxicidad específica en determinados órganos (STOT) – exposición única	: Puede irritar las vías respiratorias.
Toxicidad específica en determinados órganos (STOT) – exposición repetida	: Puede provocar daños en los órganos tras exposiciones prolongadas o repetidas.
Peligro por aspiración	: No clasificado
Efectos adversos y posibles síntomas para la salud humana	: Nocivo en caso de ingestión.

SECCIÓN 12: Información ecológica

12.1. Toxicidad

No se dispone de más información

BENZYL CHLORIDE Extra Pure

Fichas de datos de seguridad

12.2. Persistencia y degradabilidad

No se dispone de más información

12.3. Potencial de bioacumulación

No se dispone de más información

12.4. Movilidad en el suelo

No se dispone de más información

12.5. Resultados de la valoración PBT y mPmB

No se dispone de más información

12.6. Otros efectos adversos

No se dispone de más información

SECCIÓN 13: Consideraciones relativas a la eliminación

13.1. Métodos para el tratamiento de residuos

Recomendaciones para la eliminación de productos/envases : Eliminar el contenido/el recipiente en un centro de recogida de residuos peligrosos o especiales, con arreglo a la normativa local, regional, nacional y/o internacional.

SECCIÓN 14: Información relativa al transporte

Según los requisitos de ADR / RID / IMDG / IATA / ADN

14.1. Número ONU

N° ONU (ADR)	: 1738
N° ONU (IMDG)	: 1738
N° ONU (IATA)	: 1738
N° ONU (ADN)	: 1738
N° ONU (RID)	: 1738

14.2. Designación oficial de transporte de las Naciones Unidas

Designación oficial de transporte (ADR)	: CLORURO DE BENCILO
Designación oficial de transporte (IMDG)	: CLORURO DE BENCILO
Designación oficial de transporte (IATA)	: Benzyl chloride
Designación oficial de transporte (ADN)	: CLORURO DE BENCILO
Designación oficial de transporte (RID)	: CLORURO DE BENCILO
Descripción del documento del transporte (ADR)	: UN 1738 CLORURO DE BENCILO, 6.1 (8), II, (D/E)
Descripción del documento del transporte (IMDG)	: UN 1738 CLORURO DE BENCILO, 6.1 (8), II
Descripción del documento del transporte (IATA)	: UN 1738 Benzyl chloride, 6.1, II
Descripción del documento del transporte (ADN)	: UN 1738 CLORURO DE BENCILO, 6.1 (8), II
Descripción del documento del transporte (RID)	: UN 1738 CLORURO DE BENCILO, 6.1 (8), II

14.3. Clase(s) de peligro para el transporte

ADR

Clase(s) de peligro para el transporte (ADR) : 6.1 (8)

BENZYL CHLORIDE Extra Pure

Fichas de datos de seguridad

Etiquetas de peligro (ADR) : 6.1, 8



IMDG

Clase(s) de peligro para el transporte (IMDG) : 6.1 (8)

Etiquetas de peligro (IMDG) : 6.1, 8



IATA

Clase(s) de peligro para el transporte (IATA) : 6.1 (8)

Etiquetas de peligro (IATA) : 6.1, 8



ADN

Clase(s) de peligro para el transporte (ADN) : 6.1 (8)

Etiquetas de peligro (ADN) : 6.1, 8



RID

Clase(s) de peligro para el transporte (RID) : 6.1 (8)

Etiquetas de peligro (RID) : 6.1, 8



14.4. Grupo de embalaje

Grupo de embalaje (ADR) : II

Grupo de embalaje (IMDG) : II

Grupo de embalaje (IATA) : II

Grupo de embalaje (ADN) : II

Grupo de embalaje (RID) : II

BENZYL CHLORIDE Extra Pure

Fichas de datos de seguridad

14.5. Peligros para el medio ambiente

Peligroso para el medio ambiente	: No
Contaminante marino	: No
Otros datos	: No se dispone de información adicional

14.6. Precauciones particulares para los usuarios

- Transporte por vía terrestre

Código de clasificación (ADR)	: TC1
Cantidades limitadas (ADR)	: 0
Cantidades exceptuadas (ADR)	: E4
Instrucciones de embalaje (ADR)	: P001, IBC02
Disposiciones particulares relativas al embalaje común (ADR)	: MP15
Instrucciones para cisternas portátiles y contenedores para granel (ADR)	: T8
Disposiciones especiales para cisternas portátiles y contenedores para granel (ADR)	: TP2
Código cisterna (ADR)	: L4BH
Disposiciones especiales para cisternas (ADR)	: TU15, TE19
Vehículo para el transporte en cisterna	: AT
Categoría de transporte (ADR)	: 2
Disposiciones especiales de transporte - Carga, descarga y manipulado (ADR)	: CV13, CV28
Disposiciones especiales de transporte - Explotación (ADR)	: S9, S19
N° Peligro (código Kemler)	: 68
Panel naranja	:



Código de restricción en túneles (ADR)	: D/E
Código EAC	: 2X

- Transporte marítimo

Instrucciones de embalaje (IMDG)	: P001
Instrucciones de embalaje GRG (IMDG)	: IBC02
Disposiciones especiales GRG (IMDG)	: B20
Instrucciones para cisternas (IMDG)	: T8
Disposiciones especiales para las cisternas (IMDG)	: TP2, TP13
N.° FS (Fuego)	: F-A
N.° FS (Derrame)	: S-B
Categoría de carga (IMDG)	: D
Estiba y Manipulación (IMDG)	: SW2, H1
Propiedades y observaciones (IMDG)	: Colourless liquid with a pungent odour. Causes tears. Immiscible with water, but hydrolyses slowly in contact with it. In the presence of moisture, corrosive to most metals. Toxic if swallowed, by skin contact or by vapour inhalation. Causes burns to skin, eyes and mucous membranes.
No. GPA	: 156

- Transporte aéreo

Cantidades exceptuadas para aviones de pasajeros y de carga (IATA)	: E4
--	------

BENZYL CHLORIDE Extra Pure

Fichas de datos de seguridad

Cantidades limitadas para aviones de pasajeros y de carga (IATA)	: Prohibido
Cantidad neta máxima para cantidad limitada en aviones de pasajeros y de carga (IATA)	: Prohibido
Instrucciones de embalaje para aviones de pasajeros y de carga (IATA)	: 653
Cantidad neta máxima para aviones de pasajeros y de carga (IATA)	: 1L
Instrucciones de embalaje exclusivamente para aviones de carga (IATA)	: 660
Cantidad máx. neta exclusivamente para aviones de carga (IATA)	: 30L
Código GRE (IATA)	: 6C

- Transporte por vía fluvial

Código de clasificación (ADN)	: TC1
Disposiciones especiales (ADN)	: 802
Cantidades limitadas (ADN)	: 0
Cantidades exceptuadas (ADN)	: E4
Transporte admitido (ADN)	: T
Equipo requerido (ADN)	: PP, EP, TOX, A
Ventilación (ADN)	: VE02
Número de conos/luces azules (ADN)	: 2

- Transporte ferroviario

Código de clasificación (RID)	: TC1
Cantidades limitadas (RID)	: 0
Cantidades exceptuadas (RID)	: E4
Instrucciones de embalaje (RID)	: P001, IBC02
Disposiciones particulares relativas al embalaje común (RID)	: MP15
Instrucciones para cisternas portátiles y contenedores para granel (RID)	: T8
Disposiciones especiales para cisternas portátiles y contenedores para granel (RID)	: TP2
Códigos de cisterna para las cisternas RID (RID)	: L4BH
Disposiciones especiales para las cisternas RID (RID)	: TU15
Categoría de transporte (RID)	: 2
Disposiciones especiales relativas al transporte - Carga, descarga y manipulación (RID)	: CW13, CW28, CW31
Paquetes exprés (RID)	: CE5
N.º de identificación del peligro (RID)	: 68

14.7. Transporte a granel con arreglo anexo II del Convenio MARPOL 73/78 y del Código IBC

No aplicable

SECCIÓN 15: Información reglamentaria

15.1. Reglamentación y legislación en materia de seguridad, salud y medio ambiente específicas para la sustancia o la mezcla

15.1.1. UE-Reglamentos

Sin restricciones según el anexo XVII de REACH

BENZYL CHLORIDE Extra Pure no figura en la lista de sustancias candidatas de REACH

BENZYL CHLORIDE Extra Pure

Fichas de datos de seguridad

BENZYL CHLORIDE Extra Pure no figura en la lista del Anexo XIV de REACH

15.1.2. Reglamentos nacionales

Alemania

- Referencia a AwSV : Clase de peligro para el agua (WGK) 3, extremadamente peligroso para el agua (Clasificación según AwSV; No ID 33)
- 12ª orden de aplicación de la Ley Federal alemana sobre la limitación de molestias - 12.BImSchV : No sujeto al 12o BImSchV (decreto de protección contra las emisiones) (Reglamento sobre accidentes graves)

Países Bajos

- SZW-lijst van kankerverwekkende stoffen : BENZYL CHLORIDE Extra Pure figura en la lista
- SZW-lijst van mutagene stoffen : La sustancia no figura en la lista
- NIET-limitatieve lijst van voor de voortplanting giftige stoffen – Borstvoeding : La sustancia no figura en la lista
- NIET-limitatieve lijst van voor de voortplanting giftige stoffen – Vruchtbaarheid : La sustancia no figura en la lista
- NIET-limitatieve lijst van voor de voortplanting giftige stoffen – Ontwikkeling : La sustancia no figura en la lista

Dinamarca

- Clase de peligro de incendios : Clase III-1
- Unidad de almacenamiento : 50 litro
- Comentarios sobre la clasificación : Inflamable según el Ministerio de Justicia de Dinamarca; Directrices que se deben seguir de gestión de emergencias para el almacenamiento de líquidos inflamables
- Recomendaciones de la normativa danesa : Los menores de 18 años no están autorizados a utilizar el producto
Las mujeres embarazadas/lactantes que trabajen con el producto no deben entrar en contacto directo con el mismo
Durante el uso y la eliminación se deben cumplir los requisitos de las autoridades danesas del entorno laboral relativas al trabajo con sustancias carcinógenas

15.2. Evaluación de la seguridad química

No se dispone de más información

SECCIÓN 16: Información adicional

Texto completo de las frases R, H y EUH:

Acute Tox. 4 (Oral)	Toxicidad aguda (oral), categoría 4
Carc. 1B	Carcinogenicidad, categoría 1B
Eye Dam. 1	Lesiones oculares graves o irritación ocular, categoría 1
Flam. Liq. 3	Líquidos inflamables, categoría 3

BENZYL CHLORIDE Extra Pure

Fichas de datos de seguridad

Muta. 1B	Mutagenicidad en células germinales, categoría 1B
Skin Irrit. 2	Irritación o corrosión cutáneas, categoría 2
STOT RE 2	Toxicidad específica en determinados órganos — Exposiciones repetidas, categoría 2
STOT SE 3	Toxicidad específica en determinados órganos — Exposición única, categoría 3, irritación de las vías respiratorias
H226	Líquidos y vapores inflamables.
H302	Nocivo en caso de ingestión.
H315	Provoca irritación cutánea.
H318	Provoca lesiones oculares graves.
H335	Puede irritar las vías respiratorias.
H340	Puede provocar defectos genéticos.
H350	Puede provocar cáncer.
H373	Puede provocar daños en los órganos tras exposiciones prolongadas o repetidas.
R22	Nocivo por ingestión
R23	Tóxico por inhalación
R37	Irrita las vías respiratorias
R38	Irrita la piel
R41	Riesgo de lesiones oculares graves
R45	Puede causar cáncer
R46	Puede causar alteraciones genéticas hereditarias
R48/22	Nocivo: riesgo de efectos graves para la salud en caso de exposición prolongada por ingestión
T	Tóxico
Xi	Irritante
Xn	Nocivo

Esta información se basa en nuestro conocimiento actual y tiene como finalidad describir el producto para la tutela de la salud, seguridad y medio ambiente. Por lo tanto, no debe ser interpretada como garantía de ninguna característica específica del producto