

## SECCIÓN 1: Identificación de la sustancia o la mezcla y de la sociedad o la empresa

### 1.1. Identificador de producto

Forma del producto	: Sustancia
Nombre comercial	: BENZOPHENONE EXTRA PURE
N° Índice	: 606-153-00-5
N° CE	: 204-337-6
N° CAS	: 119-61-9
Código de producto	: 01880
Fórmula química	: C13H10O
Estructura química	:

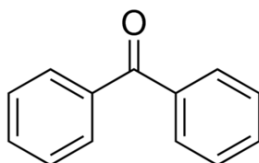

Sinónimos : Diphenylmethanone, Phenyl ketone, Benzoyl benzene, Benzoylphenyl

### 1.2. Usos pertinentes identificados de la sustancia o de la mezcla y usos desaconsejados

#### 1.2.1. Usos pertinentes identificados

Uso de la sustancia/mezcla : Laboratory chemicals, Manufacture of substances

#### 1.2.2. Usos desaconsejados

No se dispone de información adicional

### 1.3. Datos del proveedor de la ficha de datos de seguridad

LOBA CHEMIE PVT.LTD.  
107 Wode House Road, Jehangir Villa, Colaba  
400005 Mumbai  
INDIA  
T +91 22 6663 6663 - F +91 22 6663 6699  
[info@lobachemie.com](mailto:info@lobachemie.com) - [www.lobachemie.com](http://www.lobachemie.com)

### 1.4. Teléfono de emergencia

Número de emergencia : + 91 22 6663 6663 (9:00am - 6:00 pm)

## SECCIÓN 2: Identificación de los peligros

### 2.1. Clasificación de la sustancia o de la mezcla

#### Clasificación según Reglamento (UE) n° 1272/2008 [CLP]

Peligroso para el medio ambiente acuático – Peligro crónico, H410  
categoría 1

Texto completo de las frases H y EUH: ver sección 16

#### Efectos adversos fisicoquímicos, para la salud humana y el medio ambiente

Muy tóxico para los organismos acuáticos, con efectos nocivos duraderos.

### 2.2. Elementos de la etiqueta

#### Etiquetado según el Reglamento (CE) n° 1272/2008 [CLP]

Pictogramas de peligro (CLP) :



GHS09

# BENZOPHENONE EXTRA PURE

## Ficha de Datos de Seguridad

según el Reglamento REACH (CE) 1907/2006 modificado por el Reglamento (CE) 2020/878

Palabra de advertencia (CLP)	: Atención
Indicaciones de peligro (CLP)	: H410 - Muy tóxico para los organismos acuáticos, con efectos nocivos duraderos.
Consejos de prudencia (CLP)	: P273 - Evitar su liberación al medio ambiente. P501 - Eliminar el contenido/el recipiente en un punto de recogida de residuos peligrosos o especiales, de acuerdo con la normativa local, regional, nacional y/o internacional.

### 2.3. Otros peligros

No se dispone de información adicional

## SECCIÓN 3: Composición/información sobre los componentes

### 3.1. Sustancias

Tipo de sustancia : Monoconstituyente

Nombre	Identificador de producto	%
BENZOPHENONE	N° CAS: 119-61-9 N° CE: 204-337-6 N° Índice: 606-153-00-5	100

### 3.2. Mezclas

No aplicable

## SECCIÓN 4: Primeros auxilios

### 4.1. Descripción de los primeros auxilios

Medidas de primeros auxilios en caso de inhalación	: Transportar a la persona al aire libre y mantenerla en una posición que le facilite la respiración. Permitir que la persona afectada respire aire fresco. Si respira con dificultad, transportar a la víctima al exterior y mantenerla en reposo en una posición confortable para respirar.
Medidas de primeros auxilios en caso de contacto con la piel	: Lavar con abundante agua/.... Consultar a un médico inmediatamente. Lavar la piel con abundante agua.
Medidas de primeros auxilios en caso de contacto con los ojos	: Aclarar cuidadosamente con agua durante varios minutos. Quitar las lentes de contacto, si lleva y resulta fácil. Seguir aclarando. Consultar a un médico.
Medidas de primeros auxilios en caso de ingestión	: Enjuagarse la boca. No provocar el vómito. Consultar a un médico. Llamar a un centro de información toxicológica o a un médico en caso de malestar.

### 4.2. Principales síntomas y efectos, agudos y retardados

No se dispone de información adicional

### 4.3. Indicación de toda atención médica y de los tratamientos especiales que deban dispensarse inmediatamente

Tratamiento sintomático.

## SECCIÓN 5: Medidas de lucha contra incendios

### 5.1. Medios de extinción

Medios de extinción apropiados	: Dióxido de carbono. Polvo seco. Espuma. Agua pulverizada.
Medios de extinción no apropiados	: No utilizar flujos de agua potentes.

### 5.2. Peligros específicos derivados de la sustancia o la mezcla

Productos de descomposición peligrosos en caso de incendio : Posible emisión de humos tóxicos.

# BENZOPHENONE EXTRA PURE

## Ficha de Datos de Seguridad

según el Reglamento REACH (CE) 1907/2006 modificado por el Reglamento (CE) 2020/878

### 5.3. Recomendaciones para el personal de lucha contra incendios

Protección durante la extinción de incendios : No entrar en la zona de fuego sin el equipo de protección adecuado, incluida la protección respiratoria. No intervenir sin equipo de protección adecuado. Aparato autónomo y aislante de protección respiratoria. Protección completa del cuerpo.

## SECCIÓN 6: Medidas en caso de vertido accidental

### 6.1. Precauciones personales, equipo de protección y procedimientos de emergencia

#### 6.1.1. Para el personal que no forma parte de los servicios de emergencia

Procedimientos de emergencia : Ventilar la zona de derrame. Evacuar el personal no necesario.

#### 6.1.2. Para el personal de emergencia

Equipo de protección : No intervenir sin equipo de protección adecuado. Utilizar el equipo de protección individual obligatorio. Para más información, ver sección 8 : "Control de la exposición-protección individual".

Procedimientos de emergencia : Ventilar la zona.

### 6.2. Precauciones relativas al medio ambiente

Evitar su liberación al medio ambiente.

### 6.3. Métodos y material de contención y de limpieza

Para retención : Recoger el vertido.

Procedimientos de limpieza : Recoger mecánicamente el producto. Absorber inmediatamente el producto derramado mediante sólidos inertes como arcilla o tierra de diatomeas. Si está en el suelo, bárralo o échelo con una pala en recipientes apropiados.

Otros datos : Eliminar los materiales o residuos sólidos en un centro autorizado.

### 6.4. Referencia a otras secciones

Para más información, ver sección 13.

## SECCIÓN 7: Manipulación y almacenamiento

### 7.1. Precauciones para una manipulación segura

Precauciones para una manipulación segura : El puesto de trabajo ha de estar bien ventilado. Llevar un equipo de protección individual. Evitar el contacto con los ojos y la piel. No respirar los vapores.

Medidas de higiene : Lavarse las manos y otras zonas expuestas con un jabón suave y con agua antes de comer, beber y fumar o de abandonar el trabajo. No comer, beber ni fumar durante su utilización. Lavarse las manos después de cualquier manipulación.

### 7.2. Condiciones de almacenamiento seguro, incluidas posibles incompatibilidades

Condiciones de almacenamiento : Almacenar en un lugar bien ventilado. Mantener el recipiente cerrado herméticamente. Almacenar en un lugar bien ventilado. Mantener en lugar fresco.

### 7.3. Usos específicos finales

No se dispone de información adicional

## SECCIÓN 8: Controles de exposición/protección individual

### 8.1. Parámetros de control

#### 8.1.1 Valores límite nacionales de exposición profesional y biológicos

No se dispone de información adicional

#### 8.1.2. Métodos de seguimiento recomendados

No se dispone de información adicional

# BENZOPHENONE EXTRA PURE

## Ficha de Datos de Seguridad

según el Reglamento REACH (CE) 1907/2006 modificado por el Reglamento (CE) 2020/878

### 8.1.3. Contaminantes del aire formados

No se dispone de información adicional

### 8.1.4. DNEL y PNEC

No se dispone de información adicional

### 8.1.5. Bandas de control

No se dispone de información adicional

## 8.2. Controles de la exposición

### 8.2.1. Controles técnicos apropiados

#### Controles técnicos apropiados:

El puesto de trabajo ha de estar bien ventilado.

### 8.2.2. Equipos de protección personal

#### Símbolo/s del equipo de protección personal:



#### 8.2.2.1. Protección de los ojos y la cara

##### Protección ocular:

Gafas químicas o gafas de seguridad

#### 8.2.2.2. Protección de la piel

##### Protección de la piel y del cuerpo:

Utilice máscara

##### Protección de las manos:

Guantes de protección

#### 8.2.2.3. Protección respiratoria

##### Protección respiratoria:

Llevar una máscara adecuada

#### 8.2.2.4. Peligros térmicos

No se dispone de información adicional

### 8.2.3. Controles de exposición medioambiental

#### Controles de exposición medioambiental:

Evitar su liberación al medio ambiente.

## SECCIÓN 9: Propiedades físicas y químicas

### 9.1. Información sobre propiedades físicas y químicas básicas

Estado físico	: Sólido
Color	: White crystalline.
Apariencia	: Crystalline powder or crystals. Escamas.
Masa molecular	: 182.22 g/mol
Olor	: persistent rose-like odor.
Umbral olfativo	: No disponible
Punto de fusión	: 47 – 51 °C
Punto de congelación	: No aplicable
Punto de ebullición	: 305 °C
Inflamabilidad	: No inflamable.
Límite inferior de explosividad	: No aplicable
Límite superior de explosividad	: No aplicable
Punto de inflamación	: 110 °C

# BENZOPHENONE EXTRA PURE

## Ficha de Datos de Seguridad

según el Reglamento REACH (CE) 1907/2006 modificado por el Reglamento (CE) 2020/878

Temperatura de auto-inflamación	: No aplicable
Temperatura de descomposición	: > 320 °C
pH	: No disponible
Solución pH	: No disponible
Viscosidad, cinemática	: No aplicable
Solubilidad	: Agua: Insoluble in water
Coefficiente de partición n-octanol/agua (Log Kow)	: No disponible
Coefficiente de partición n-octanol/agua (Log Pow)	: 3.18
Presión de vapor	: 1.33 hPa at 108°C
Presión de vapor a 50°C	: No disponible
Densidad	: 1.11 g/cm³ at 18°C
Densidad relativa	: No disponible
Densidad relativa de vapor a 20°C	: No aplicable
Tamaño de las partículas	: No disponible

### 9.2. Otros datos

#### 9.2.1. Información relativa a las clases de peligro físico

No se dispone de información adicional

#### 9.2.2. Otras características de seguridad

No se dispone de información adicional

## SECCIÓN 10: Estabilidad y reactividad

### 10.1. Reactividad

El producto no es reactivo en condiciones normales de utilización, almacenamiento y transporte.

### 10.2. Estabilidad química

Estable en condiciones normales.

### 10.3. Posibilidad de reacciones peligrosas

No se producen reacciones peligrosas conocidas en condiciones normales de utilización.

### 10.4. Condiciones que deben evitarse

Luz directa del sol. Contacto con el aire. Humedad.

### 10.5. Materiales incompatibles

No se dispone de información adicional

### 10.6. Productos de descomposición peligrosos

En condiciones normales de almacenamiento y utilización, no deberían de generarse productos de descomposición peligrosos.

## SECCIÓN 11: Información toxicológica

### 11.1. Información sobre las clases de peligro definidas en el Reglamento (CE) n.º 1272/2008

Toxicidad aguda (oral)	: No clasificado
Toxicidad aguda (cutánea)	: No clasificado
Toxicidad aguda (inhalación)	: No clasificado
Corrosión o irritación cutáneas	: No clasificado
Lesiones oculares graves o irritación ocular	: No clasificado
Sensibilización respiratoria o cutánea	: No clasificado
Mutagenicidad en células germinales	: No clasificado
Carcinogenicidad	: No clasificado
Toxicidad para la reproducción	: No clasificado
Toxicidad específica en determinados órganos (STOT) – exposición única	: No clasificado

# BENZOPHENONE EXTRA PURE

## Ficha de Datos de Seguridad

según el Reglamento REACH (CE) 1907/2006 modificado por el Reglamento (CE) 2020/878

Toxicidad específica en determinados órganos (STOT) – exposición repetida : No clasificado  
Peligro por aspiración : No clasificado

### BENZOPHENONE EXTRA PURE (119-61-9)

Viscosidad, cinemática	No aplicable
------------------------	--------------

### 11.2. Información sobre otros peligros

No se dispone de información adicional

## SECCIÓN 12: Información ecológica

### 12.1. Toxicidad

Ecología - general : Muy tóxico para los organismos acuáticos, con efectos nocivos duraderos.  
Ecología - agua : Tóxico para los organismos acuáticos, con efectos nocivos duraderos.  
Peligro a corto plazo (agudo) para el medio ambiente acuático : No clasificado  
Peligro a largo plazo (crónico) para el medio ambiente acuático : Muy tóxico para los organismos acuáticos, con efectos nocivos duraderos.

### 12.2. Persistencia y degradabilidad

#### BENZOPHENONE EXTRA PURE (119-61-9)

Persistencia y degradabilidad	Puede provocar a largo plazo efectos negativos en el medio ambiente.
-------------------------------	--

### 12.3. Potencial de bioacumulación

#### BENZOPHENONE EXTRA PURE (119-61-9)

Coefficiente de partición n-octanol/agua (Log Pow)	3.18
--	------

### 12.4. Movilidad en el suelo

No se dispone de información adicional

### 12.5. Resultados de la valoración PBT y mPmB

No se dispone de información adicional

### 12.6. Propiedades de alteración endocrina

No se dispone de información adicional

### 12.7. Otros efectos adversos

No se dispone de información adicional

## SECCIÓN 13: Consideraciones relativas a la eliminación

### 13.1. Métodos para el tratamiento de residuos

Métodos para el tratamiento de residuos : Eliminar el contenido/recipiente de acuerdo con las instrucciones de reciclaje del recolector homologado.  
Recomendaciones para la eliminación de productos/envases : Eliminar el contenido/el recipiente en un centro de recogida de residuos peligrosos o especiales, con arreglo a la normativa local, regional, nacional y/o internacional.

## SECCIÓN 14: Información relativa al transporte

En conformidad con ADR / IMDG / IATA / ADN / RID

# BENZOPHENONE EXTRA PURE

## Ficha de Datos de Seguridad

según el Reglamento REACH (CE) 1907/2006 modificado por el Reglamento (CE) 2020/878

### 14.1. Número ONU o número ID

N° ONU (ADR)	: ONU 3077
N° ONU (IMDG)	: ONU 3077
N° ONU (IATA)	: ONU 3077
N° ONU (ADN)	: ONU 3077
N° ONU (RID)	: ONU 3077

### 14.2. Designación oficial de transporte de las Naciones Unidas

Designación oficial de transporte (ADR)	: SUSTANCIA SÓLIDA PELIGROSA PARA EL MEDIO AMBIENTE, N.E.P.
Designación oficial de transporte (IMDG)	: SUSTANCIA SÓLIDA PELIGROSA PARA EL MEDIO AMBIENTE, N.E.P.
Designación oficial de transporte (IATA)	: Environmentally hazardous substance, solid, n.o.s.
Designación oficial de transporte (ADN)	: SUSTANCIA SÓLIDA PELIGROSA PARA EL MEDIO AMBIENTE, N.E.P.
Designación oficial de transporte (RID)	: SUSTANCIA SÓLIDA PELIGROSA PARA EL MEDIO AMBIENTE, N.E.P.
Descripción del documento del transporte (ADR)	: UN 3077 SUSTANCIA SÓLIDA PELIGROSA PARA EL MEDIO AMBIENTE, N.E.P. (BENZOPHENONE), 9, III, (-)
Descripción del documento del transporte (IMDG)	: UN 3077 SUSTANCIA SÓLIDA PELIGROSA PARA EL MEDIO AMBIENTE, N.E.P. (BENZOPHENONE), 9, III, CONTAMINANTE MARINO
Descripción del documento del transporte (IATA)	: UN 3077 Environmentally hazardous substance, solid, n.o.s. (BENZOPHENONE), 9, III
Descripción del documento del transporte (ADN)	: UN 3077 SUSTANCIA SÓLIDA PELIGROSA PARA EL MEDIO AMBIENTE, N.E.P., 9, III
Descripción del documento del transporte (RID)	: UN 3077 SUSTANCIA SÓLIDA PELIGROSA PARA EL MEDIO AMBIENTE, N.E.P., 9, III

### 14.3. Clase(s) de peligro para el transporte

#### ADR

Clase(s) de peligro para el transporte (ADR)	: 9
Etiquetas de peligro (ADR)	: 9



#### IMDG

Clase(s) de peligro para el transporte (IMDG)	: 9
Etiquetas de peligro (IMDG)	: 9



#### IATA

Clase(s) de peligro para el transporte (IATA)	: 9
Etiquetas de peligro (IATA)	: 9



#### ADN

Clase(s) de peligro para el transporte (ADN)	: 9
Etiquetas de peligro (ADN)	: 9



#### RID

Clase(s) de peligro para el transporte (RID)	: 9
Etiquetas de peligro (RID)	: 9

# BENZOPHENONE EXTRA PURE

## Ficha de Datos de Seguridad

según el Reglamento REACH (CE) 1907/2006 modificado por el Reglamento (CE) 2020/878

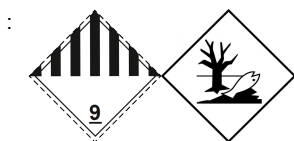

### 14.4. Grupo de embalaje

Grupo de embalaje (ADR)	: III
Grupo de embalaje (IMDG)	: III
Grupo de embalaje (IATA)	: III
Grupo de embalaje (ADN)	: III
Grupo de embalaje (RID)	: III

### 14.5. Peligros para el medio ambiente

Peligroso para el medio ambiente	: Sí
Contaminante marino	: Sí
Otros datos	: No se dispone de información adicional

### 14.6. Precauciones particulares para los usuarios

#### Transporte por vía terrestre

Código de clasificación (ADR)	: M7
Disposiciones especiales (ADR)	: 274, 335, 375, 601
Cantidades limitadas (ADR)	: 5kg
Cantidades exceptuadas (ADR)	: E1
Instrucciones de embalaje (ADR)	: P002, IBC08, LP02, R001
Disposiciones especiales de embalaje (ADR)	: PP12, B3
Disposiciones para el embalaje en común (ADR)	: MP10
Instrucciones para cisternas portátiles y contenedores para granel (ADR)	: T1, BK1, BK2, BK3
Disposiciones especiales para cisternas portátiles y contenedores para granel (ADR)	: TP33
Código cisterna (ADR)	: SGAV, LGBV
Vehículo para el transporte en cisternas	: AT
Categoría de transporte (ADR)	: 3
Disposiciones especiales de transporte - Bultos (ADR)	: V13
Disposiciones especiales de transporte - Granel (ADR)	: VC1, VC2
Disposiciones especiales de transporte - Carga, descarga y manipulado (ADR)	: CV13
Número de identificación de peligro (código Kemler)	: 90
Panel naranja	: 

Código de restricciones en túneles (ADR)	: -
Código EAC	: 2Z

#### Transporte marítimo

Disposiciones especiales (IMDG)	: 274, 335, 966, 967, 969
Cantidades limitadas (IMDG)	: 5 kg
Cantidades exceptuadas (IMDG)	: E1
Instrucciones de embalaje (IMDG)	: LP02, P002
Disposiciones especiales de embalaje (IMDG)	: PP12
Instrucciones de embalaje GRG (IMDG)	: IBC08
Disposiciones especiales GRG (IMDG)	: B3
Instrucciones para cisternas (IMDG)	: BK1, BK2, BK3, T1
Disposiciones especiales para las cisternas (IMDG)	: TP33
N.º FS (Fuego)	: F-A
N.º FS (Derrame)	: S-F
Categoría de carga (IMDG)	: A



# BENZOPHENONE EXTRA PURE

## Ficha de Datos de Seguridad

según el Reglamento REACH (CE) 1907/2006 modificado por el Reglamento (CE) 2020/878

Estiba y Manipulación (IMDG) : SW23  
No. GPA : 171

### Transporte aéreo

Cantidades exceptuadas para aviones de pasajeros y de carga (IATA) : E1  
Cantidades limitadas para aviones de pasajeros y de carga (IATA) : Y956  
Cantidad neta máxima para cantidad limitada en aviones de pasajeros y de carga (IATA) : 30kgG  
Instrucciones de embalaje para aviones de pasajeros y de carga (IATA) : 956  
Cantidad neta máxima para aviones de pasajeros y de carga (IATA) : 400kg  
Instrucciones de embalaje exclusivamente para aviones de carga (IATA) : 956  
Cantidad máx. neta exclusivamente para aviones de carga (IATA) : 400kg  
Disposiciones especiales (IATA) : A97, A158, A179, A197, A215  
Código GRE (IATA) : 9L

### Transporte por vía fluvial

Código de clasificación (ADN) : M7  
Disposiciones especiales (ADN) : 274, 335, 375, 601  
Cantidades limitadas (ADN) : 5 kg  
Cantidades exceptuadas (ADN) : E1  
Transporte admitido (ADN) : T\* B\*\*  
Equipo requerido (ADN) : PP, A  
Número de conos/luces azules (ADN) : 0  
Disposiciones adicionales/Observaciones (ADN) : \* Only in the molten state. \*\* For carriage in bulk see also 7.1.4.1. \*\*\* Only in the case of transport in bulk.

### Transporte ferroviario

Código de clasificación (RID) : M7  
Disposiciones especiales (RID) : 274, 335, 375, 601  
Cantidades limitadas (RID) : 5kg  
Cantidades exceptuadas (RID) : E1  
Instrucciones de embalaje (RID) : P002, IBC08, LP02, R001  
Disposiciones especiales de embalaje (RID) : PP12, B3  
Disposiciones particulares relativas al embalaje común (RID) : MP10  
Instrucciones para cisternas portátiles y contenedores para granel (RID) : T1, BK1, BK2, BK3  
Disposiciones especiales para cisternas portátiles y contenedores para granel (RID) : TP33  
Códigos de cisterna para las cisternas RID (RID) : SGAV, LGBV  
Categoría de transporte (RID) : 3  
Disposiciones especiales de transporte - Bultos (RID) : W13  
Disposiciones especiales relativas al transporte - Granel (RID) : VC1, VC2  
Disposiciones especiales relativas al transporte - Carga, descarga y manipulación (RID) : CW13, CW31  
Paquetes exprés (RID) : CE11  
N.º de identificación del peligro (RID) : 90

### 14.7. Transporte marítimo a granel con arreglo a los instrumentos de la OMI

No aplicable

# BENZOPHENONE EXTRA PURE

## Ficha de Datos de Seguridad

según el Reglamento REACH (CE) 1907/2006 modificado por el Reglamento (CE) 2020/878

### SECCIÓN 15: Información reglamentaria

#### 15.1. Reglamentación y legislación en materia de seguridad, salud y medio ambiente específicas para la sustancia o la mezcla

##### 15.1.1. Normativa de la UE

###### Anexo XVII de REACH (condiciones de las restricciones)

No incluida en el Anexo XVII de REACH

###### Anexo XIV de REACH (lista de autorizaciones)

No incluida en el Anexo XIV de REACH (Lista de autorizaciones)

###### Lista de sustancias candidatas extremadamente preocupantes (SVHC) de REACH

No incluida en la lista de sustancias candidatas de REACH

###### Reglamento PIC

No incluida en la lista PIC (Reglamento UE 649/2012)

###### Reglamento COP (Contaminantes orgánicos persistentes)

No incluida en la lista COP (Reglamento UE 2019/1021)

###### Agotamiento de la capa de ozono

No incluida en la lista de sustancias que agotan la capa de ozono (Reglamento UE 1005/2009)

###### Reglamento sobre los precursores de explosivo (UE 2019/1148)

No contiene ninguna sustancia incluida en la lista de precursores de explosivos (Reglamento UE 2019/1148 sobre la comercialización y la utilización de precursores de explosivos)

###### Reglamento sobre precursores de drogas (CE 273/2004)

No contiene ninguna sustancia incluida en la lista de precursores de drogas (Reglamento CE 273/2004 relativa a la fabricación y puesta en el mercado de determinadas sustancias utilizadas para la fabricación ilícita de estupefacientes y sustancias psicotrópicas)

##### 15.1.2. Normativas nacionales

###### Alemania

Clase de peligro para el agua (WGK) : WGK 1, Presenta poco peligro para el agua (Clasificación según AwSV; No ID 2024).  
Ordenanza sobre incidentes peligrosos (12. BlmSchV) : No está sujeto a Ordenanza sobre incidentes peligrosos (12. BlmSchV)  
BlmSchV)

###### Países Bajos

SZW-lijst van kankerverwekkende stoffen : BENZOPHENONE figura en la lista  
SZW-lijst van mutagene stoffen : La sustancia no figura en la lista  
SZW-lijst van reprotoxische stoffen – Borstvoeding : La sustancia no figura en la lista  
SZW-lijst van reprotoxische stoffen – Vruchtbaarheid : La sustancia no figura en la lista  
SZW-lijst van reprotoxische stoffen – Ontwikkeling : La sustancia no figura en la lista

#### 15.2. Evaluación de la seguridad química

No se ha llevado a cabo la Evaluación de la Seguridad Química

### SECCIÓN 16: Otra información

#### Abreviaturas y acrónimos:

ADN	Acuerdo europeo relativo al transporte internacional de mercancías peligrosas por vías navegables interiores
ADR	Acuerdo europeo relativo al transporte internacional de mercancías peligrosas por carretera
ATE	Estimación de la toxicidad aguda
FBC	Factor de bioconcentración
VLB	Valor Límite biológico

# BENZOPHENONE EXTRA PURE

## Ficha de Datos de Seguridad

según el Reglamento REACH (CE) 1907/2006 modificado por el Reglamento (CE) 2020/878

Abreviaturas y acrónimos:	
DBO	Demanda bioquímica de oxígeno (DBO)
DQO	Demanda química de oxígeno (DQO)
DMEL	Nivel derivado con efecto mínimo
DNEL	Nivel sin efecto derivado
N° CE	número CE
CE50	Concentración efectiva media
EN	Norma europea
CIIC	Centro Internacional de Investigaciones sobre el Cáncer
IATA	Asociación Internacional de Transporte Aéreo
IMDG	Código Marítimo Internacional de Mercancías Peligrosas
CL50	Concentración letal para el 50 % de una población de pruebas
DL50	Dosis letal para el 50 % de una población de pruebas (dosis letal media)
LOAEL	Nivel más bajo con efecto adverso observado
NOAEC	Concentración sin efecto adverso observado
NOAEL	Nivel sin efecto adverso observado
NOEC	Concentración sin efecto observado
OCDE	Organización para la Cooperación y el Desarrollo Económicos
VLA	Límite de exposición profesional
PBT	Sustancia persistente, bioacumulativa y tóxica
PNEC	Concentración prevista sin efecto
RID	Reglamento relativo al transporte internacional de mercancías peligrosas por ferrocarril
FDS	Ficha de Datos de Seguridad
STP	Estación depuradora
DTO	Necesidad teórica de oxígeno (BThO)
TLM	Tolerancia media limite
COV	Compuestos orgánicos volátiles
N° CAS	Número del Servicio de resúmenes químicos (CAS)
N.E.P	No especificado en otra parte
mPmB	Muy persistente y muy bioacumulable
ED	Propiedades de alteración endocrina

Texto íntegro de las frases H y EUH:	
Aquatic Chronic 1	Peligroso para el medio ambiente acuático – Peligro crónico, categoría 1
H410	Muy tóxico para los organismos acuáticos, con efectos nocivos duraderos.

Ficha de datos de seguridad (FDS), UE

Esta información se basa en nuestro conocimiento actual y tiene como finalidad describir el producto para la tutela de la salud, seguridad y medio ambiente. Por lo tanto, no debe ser interpretada como garantía de ninguna característica específica del producto.