

# 1-NAPHTHOL EXTRA PURE

## Ficha de Informações de Segurança de Produtos Químicos

according to the REACH Regulation (EC) 1907/2006 amended by Regulation (EU) 2020/878

Número de referência: 04755

Data de emissão: 11/17/2023 Data de revisão: 11/17/2023 Substitui a versão de: 4/9/2015 Versão: 1.0

### SEÇÃO 1: Identificação da substância/mistura e da empresa

#### 1.1. Identificação do produto

Forma do produto	: Substância
Nome comercial	: 1-NAPHTHOL EXTRA PURE
Nome IUPAC	: Naphthalen-1-ol
nº de índice EC	: 604-029-00-5
nº EC	: 201-969-4
nº CAS	: 90-15-3
Código do produto	: 04755
Fórmula	: C <sub>10</sub> H <sub>8</sub> O
Estrutura química	:

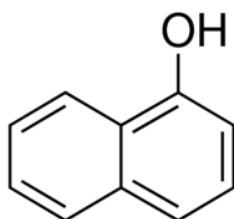

Sinônimos	: 1-Hydroxynaphthalene, $\alpha$ -Naphthol , 1-Naphthalenol
-----------	--

#### 1.2. Usos recomendados da substância ou mistura e usos não recomendados

##### 1.2.1. Usos relevantes identificados

Uso da substância/mistura	: Laboratory chemicals, Manufacture of substances
---------------------------	---

##### 1.2.2. Usos desaconselhados

Nenhuma informação adicional disponível

#### 1.3. Identificação do fornecedor da SDS

LOBA CHEMIE PVT.LTD.  
107 Wode House Road, Jehangir Villa, Colaba  
400005 Mumbai  
INDIA  
T +91 22 6663 6663 - F +91 22 6663 6699  
[info@lobachemie.com](mailto:info@lobachemie.com) - [www.lobachemie.com](http://www.lobachemie.com)

#### 1.4. Número do telefone de emergência

Número de emergência	: + 91 22 6663 6663 (9:00am - 6:00 pm)
----------------------	--

### SEÇÃO 2: Identificação de perigos

#### 2.1. Classificação da substância ou mistura

##### Classificação de acordo com o Regulamento (CE) Nº 1272/2008 [CLP]

Toxicidade aguda (oral), categoria 4	H302
Toxicidade aguda (cutânea), categoria 4	H312
Corrosão/irritação cutânea, categoria 2	H315
Lesões oculares graves/irritação ocular, categoria 1	H318
Toxicidade para órgãos-alvo específicos – exposição única, categoria 3, irritação das vias respiratórias	H335
Texto completo das advertências H e EUH: ver secção 16	

# 1-NAPHTHOL EXTRA PURE

## Ficha de Informações de Segurança de Produtos Químicos

according to the REACH Regulation (EC) 1907/2006 amended by Regulation (EU) 2020/878

### Efeitos adversos físico-químicos prejudiciais para a saúde humana e para os efeitos ambientais

Nocivo em contato com a pele. Nocivo se ingerido. Pode provocar irritação das vias respiratórias. Provoca irritação à pele. Provoca lesões oculares graves.

## 2.2. Elementos apropriados de rotulagem

### Rotulagem de acordo com o Regulamento (CE) N° 1272/2008 [CLP]

Pictogramas de perigo (CLP)



GHS05

GHS07

Palavra de advertência (CLP)

: Perigo

Frases de perigo (CLP)

: H302+H312 - Nocivo por ingestão ou contacto com a pele.

H315 - Provoca irritação cutânea.

H318 - Provoca lesões oculares graves.

H335 - Pode provocar irritação das vias respiratórias.

Frases de precaução

: P261 - Evitar respirar as poeiras, fumos, gases, névoas, aerossóis, vapores.

P302+P352 - SE ENTRAR EM CONTACTO COM A PELE: lavar abundantemente com água.

P304+P340 - EM CASO DE INALAÇÃO: retirar a pessoa para uma zona ao ar livre e mantê-la numa posição que não dificulte a respiração.

P305+P351+P338 - SE ENTRAR EM CONTACTO COM OS OLHOS: Enxaguar cuidadosamente com água durante vários minutos. Se usar lentes de contacto, retire-as, se tal lhe for possível. Continue a enxaguar.

P280 - Usar roupas de proteção, proteção para os olhos, proteção facial, luvas de proteção.

## 2.3. Outros perigos

Nenhuma informação adicional disponível

## SEÇÃO 3: Composição e informações sobre os ingredientes

### 3.1. Substâncias

Tipo de substância

: Mono-constituente

Nome	Identificação do produto	%
1-NAPHTHOL	n° CAS: 90-15-3 n° EC: 201-969-4 n° de índice EC: 604-029-00-5	100

### 3.2. Misturas

Não aplicável

## SEÇÃO 4: Medidas de primeiros-socorros

### 4.1. Descrição das medidas de emergência

Medidas gerais de primeiros-socorros

: Chamar um centro de controle de envenenamento/médico se sentir mal-estar.

Medidas de primeiros-socorros após inalação

: Remova a pessoa para local ventilado e a mantenha em repouso numa posição que não dificulte a respiração. Remova a pessoa para local ventilado e a mantenha em repouso numa posição que não dificulte a respiração. Caso sinta indisposição, contate um CENTRO DE INFORMAÇÃO TOXICOLÓGICA/médico. Chamar um centro de controle de envenenamento/médico se sentir mal-estar.

# 1-NAPHTHOL EXTRA PURE

## Ficha de Informações de Segurança de Produtos Químicos

according to the REACH Regulation (EC) 1907/2006 amended by Regulation (EU) 2020/878

Medidas de primeiros-socorros após contato com a pele	: Contate imediatamente um CENTRO DE INFORMAÇÃO TOXICOLÓGICA ou um médico. Medidas específicas (ver instrução suplementar de primeiros socorros no presente rótulo). Lave com água em abundância. Lave a roupa contaminada antes de usá-la novamente. Em caso de irritação cutânea: Consulte um médico. Tratamento específico (veja instrução suplementar de primeiros socorros nesse rótulo). Wash skin with plenty of water. Retire a roupa contaminada. Em caso de irritação cutânea: Consulte um médico.
Medidas de primeiros-socorros após contato com os olhos	: Contate imediatamente um CENTRO DE INFORMAÇÃO TOXICOLÓGICA ou um médico. Enxague cuidadosamente com água durante vários minutos. No caso de uso de lentes de contato, remova-as, se for fácil. Continue enxaguando. Call a physician immediately.
Medidas de primeiros-socorros após ingestão	: Caso sinta indisposição, contate um CENTRO DE INFORMAÇÃO TOXICOLÓGICA/médico. Enxaguar a boca. Chamar um centro de controle de envenenamento/médico se sentir mal-estar.

### 4.2. Sintomas e efeitos mais importantes, agudos ou tardios

Sintomas/efeitos em caso de inalação	: Pode provocar irritação das vias respiratórias.
Sintomas/efeitos em caso de contato com a pele	: Repeated exposure to this material can result in absorption through skin causing significant health hazard. Nocivo em contato com a pele. Provoca irritação à pele. Irritação.
Sintomas/efeitos em caso de contato com os olhos	: Provoca lesões oculares graves. Serious damage to eyes.
Sintomas/efeitos em caso de ingestão	: Swallowing a small quantity of this material will result in serious health hazard.

### 4.3. Indicações sobre cuidados médicos urgentes e tratamentos especiais necessários

Treat symptomatically.

## SEÇÃO 5: Medidas de combate a incêndio

### 5.1. Meios de extinção

Meios de extinção adequados	: pó químico seco, espuma resistente ao álcool, dióxido de carbono (CO <sub>2</sub> ). Water spray. Dry powder. Foam.
Meios de extinção inadequados	: Do not use a heavy water stream.

### 5.2. Perigos específicos decorrentes da substância ou mistura

Produtos perigosos de decomposição em caso de incêndio	: Toxic fumes may be released.
--	--------------------------------

### 5.3. Recomendações para a equipe de combate a incêndio

Proteção durante o combate a incêndios	: Do not attempt to take action without suitable protective equipment. Equipamento autônomo de respiração. Complete protective clothing.
--	--

## SEÇÃO 6: Medidas de controle para derramamento ou vazamento

### 6.1. Precauções pessoais, equipamento de proteção e procedimentos de emergência

#### 6.1.1. Para não-socorristas

Procedimentos de emergência	: Ventilate spillage area. Evacuate unnecessary personnel. Avoid contact with skin, eyes and clothing. Evite inalar poeiras/fumos/gases/névoas/vapores/aerossóis.
-----------------------------	---

#### 6.1.2. Para socorristas

Equipamento de proteção	: Do not attempt to take action without suitable protective equipment. Use o equipamento de proteção individual conforme for necessário. Para maiores informações consultar a seção 8: "Controle da exposição/proteção individual".
-------------------------	---

Procedimentos de emergência	: Stop release.
-----------------------------	-----------------

### 6.2. Precauções ambientais

Evite a liberação para o meio ambiente.

### 6.3. Métodos e materiais de contenção e limpeza

Métodos de limpeza	: Mechanically recover the product. Clear up rapidly by scoop or vacuum.
Outras informações	: Dispose of materials or solid residues at an authorized site.

# 1-NAPHTHOL EXTRA PURE

## Ficha de Informações de Segurança de Produtos Químicos

according to the REACH Regulation (EC) 1907/2006 amended by Regulation (EU) 2020/878

### 6.4. Referência a outras seções

For further information refer to section 13.

## SEÇÃO 7: Manuseio e armazenamento

### 7.1. Precauções para manuseio seguro

- Precauções para manuseio seguro : Evite inalar poeiras/fumos/gases/névoas/vapores/aerossóis. Utilize apenas ao ar livre ou em locais bem ventilados. Evite o contato com os olhos, a pele ou a roupa. Usar equipamento de proteção individual.
- Medidas de higiene : Lave mãos, antebraços e rosto cuidadosamente após o manuseio. Lave a roupa contaminada antes de usá-la novamente. Não coma, beba ou fume durante a utilização deste produto. Always wash hands after handling the product.

### 7.2. Condições para armazenamento seguro, incluindo incompatibilidades

- Condições de armazenamento : Armazene em local seco. Store in original container. Armazene em local fechado à chave. Armazene em local bem ventilado. Mantenha o recipiente hermeticamente fechado. Mantenha em local fresco.

### 7.3. Utilizações finais específicas

Nenhuma informação adicional disponível

## SEÇÃO 8: Controle de exposição e proteção individual

### 8.1. Parâmetros de controle

#### 8.1.1 Valores-limite de exposição profissional e biológicos nacionais

Nenhuma informação adicional disponível

#### 8.1.2. Processos de monitorização recomendados

Nenhuma informação adicional disponível

#### 8.1.3. Formação de contaminantes atmosféricos

Nenhuma informação adicional disponível

#### 8.1.4. DNEL e PNEC

Nenhuma informação adicional disponível

#### 8.1.5. Bandas de controle

Nenhuma informação adicional disponível

### 8.2. Controles de exposição

#### 8.2.1. Controles apropriados de engenharia

##### Controles apropriados de engenharia:

Ensure good ventilation of the work station.

#### 8.2.2. Equipamentos de proteção individual

##### Símbolo(s) do equipamento de proteção individual:



##### 8.2.2.1. Proteção ocular e facial

##### Proteção para os olhos:

Chemical goggles or safety glasses

# 1-NAPHTHOL EXTRA PURE

## Ficha de Informações de Segurança de Produtos Químicos

according to the REACH Regulation (EC) 1907/2006 amended by Regulation (EU) 2020/878

### 8.2.2.2. Skin protection

#### Proteção para a pele e o corpo:

Wear a mask

#### Proteção para as mãos:

Protective gloves

### 8.2.2.3. Proteção respiratória

#### Proteção respiratória:

Wear appropriate mask

### 8.2.2.4. Perigos térmicos

Nenhuma informação adicional disponível

### 8.2.3. Controles de exposição ambiental

#### Controles de exposição ambiental:

Evite a liberação para o meio ambiente.

## SEÇÃO 9: Propriedades físicas e químicas

### 9.1. Informações sobre propriedades físico-químicas básicas

Estado físico	: Sólido
Cor	: Off white to brownish.
Aparência	: Flakes.
Massa molecular	: 144.17 g/mol
Odor	: Slight phenolic odour.
Limiar de odor	: Não disponível
Ponto de fusão	: 94 – 96 °C
Ponto de solidificação	: Não aplicável
Ponto de ebulição	: 278 – 280 °C
Inflamabilidade	: Não inflamável
Limite inferior de explosão	: 0.8 vol. %
Limite superior de explosão	: 5 vol. %
Ponto de fulgor	: 125 °C
Temperatura de auto-ignição	: 541 °C
Temperatura de decomposição	: Não disponível
pH	: Não disponível
solução de pH	: Não disponível
Viscosidade, cinemática	: Não aplicável
Solubilidade	: Água: Practically insoluble in water
Coefficiente de partição n-octanol/água (Log Kow)	: Não disponível
Coefficiente de partição n-octanol/água (Log Pow)	: 2.85
Pressão de vapor	: 2.3 hPa at 100°C
Pressão de vapor a 50°C	: Não disponível
Densidade	: 1.28 g/cm <sup>3</sup> at 20°C
Densidade relativa	: Não disponível
Densidade relativa do vapor a 20°C	: 4.5
Particle size	: Não disponível

### 9.2. Outras informações

#### 9.2.1. Informações relativas às classes de perigo físico

Limites de explosão : 0.008 – 0.05 vol. %

#### 9.2.2. Outras características de segurança

Nenhuma informação adicional disponível

# 1-NAPHTHOL EXTRA PURE

## Ficha de Informações de Segurança de Produtos Químicos

according to the REACH Regulation (EC) 1907/2006 amended by Regulation (EU) 2020/878

### SEÇÃO 10: Estabilidade e reatividade

#### 10.1. Reatividade

The product is non-reactive under normal conditions of use, storage and transport.

#### 10.2. Estabilidade química

Stable under normal conditions.

#### 10.3. Possibilidade de reações perigosas

No dangerous reactions known under normal conditions of use.

#### 10.4. Condições a evitar

Luz solar direta. Air contact. Moisture.

#### 10.5. Materiais incompatíveis

Nenhuma informação adicional disponível

#### 10.6. Produtos perigosos da decomposição

Under normal conditions of storage and use, hazardous decomposition products should not be produced.

### SEÇÃO 11: Informação toxicológica

#### 11.1. Informações sobre as classes de perigo, tal como definidas no Regulamento (CE) n.º 1272/2008

Toxicidade aguda (oral)	: Nocivo por ingestão.
Toxicidade aguda (dérmica)	: Nocivo em contacto com a pele.
Toxicidade aguda (inalação)	: Não classificado
Corrosão/irritação à pele	: Provoca irritação cutânea.
Lesões oculares graves/irritação ocular	: Provoca lesões oculares graves.
Sensibilização respiratória ou à pele	: Não classificado
Mutagenicidade em células germinativas	: Não classificado
Carcinogenicidade	: Não classificado
Toxicidade à reprodução	: Não classificado
Toxicidade para órgãos-alvo específicos - Exposição única	: Pode provocar irritação das vias respiratórias.
Toxicidade para órgãos-alvo específicos - Exposição repetida	: Não classificado
Perigo por aspiração	: Não classificado

#### 1-NAPHTHOL EXTRA PURE (90-15-3)

Viscosidade, cinemática	Não aplicável
-------------------------	---------------

#### 11.2. Informações sobre outros perigos

##### 11.2.1. Propriedades desreguladoras do sistema endócrino

Nenhuma informação adicional disponível

##### 11.2.2. Outras informações

Potenciais efeitos e sintomas adversos à saúde humana : Nocivo se ingerido, Nocivo em contato com a pele

### SEÇÃO 12: Informações ecológicas

#### 12.1. Toxicidade

Ecologia - geral : O produto não é considerado nocivo para os organismos aquáticos, nem causa efeitos adversos a longo prazo para o ambiente.

# 1-NAPHTHOL EXTRA PURE

## Ficha de Informações de Segurança de Produtos Químicos

according to the REACH Regulation (EC) 1907/2006 amended by Regulation (EU) 2020/878

Perigoso ao ambiente aquático - Agudo : Não classificado  
Perigoso ao ambiente aquático - Crônico : Não classificado

### 12.2. Persistência e degradabilidade

Nenhuma informação adicional disponível

### 12.3. Potencial bioacumulativo

#### 1-NAPHTHOL EXTRA PURE (90-15-3)

Coeficiente de partição n-octanol/água (Log Pow)	2.85
--	------

### 12.4. Mobilidade no solo

Nenhuma informação adicional disponível

### 12.5. Resultados da avaliação PBT e mPmB

Nenhuma informação adicional disponível

### 12.6. Propriedades desreguladoras do sistema endócrino

Nenhuma informação adicional disponível

### 12.7. Outros efeitos adversos

Nenhuma informação adicional disponível

## SEÇÃO 13: Considerações sobre destinação final

### 13.1. Métodos de tratamento de resíduos

Métodos de tratamento de resíduos : Dispose of contents/container in accordance with licensed collector's sorting instructions.  
Recomendações de disposição de produtos/embalagens : Descarte o conteúdo/recipiente em ponto de coleta de resíduos especiais ou perigosos de acordo com regulamentação local, regional, nacional e/ou internacional.

## SEÇÃO 14: Informações sobre transporte

Em conformidade com ADR / IMDG / IATA / ADN / RID

### 14.1. Número ONU ou número de ID

Nº ONU (ADR) : UN 2811  
Nº ONU (IMDG) : UN 2811  
Nº ONU (IATA) : UN 2811  
Nº ONU (ADN) : UN 2811  
Nº ONU (RID) : UN 2811

### 14.2. Nome apropriado para embarque ONU

Nome apropriado para embarque (ADR) : SÓLIDO ORGÂNICO TÓXICO, N.S.A.  
Nome apropriado para embarque (IMDG) : TOXIC SOLID, ORGANIC, N.O.S.  
Nome apropriado para embarque (IATA) : Toxic solid, organic, n.o.s.  
Nome apropriado para embarque (ADN) : SÓLIDO ORGÂNICO TÓXICO, N.S.A.  
Nome apropriado para embarque (RID) : SÓLIDO ORGÂNICO TÓXICO, N.S.A.  
Descrição do documento de transporte (ADR) : UN 2811 SÓLIDO ORGÂNICO TÓXICO, N.S.A. (1-NAPHTHOL), 6.1, III, (E)  
Descrição do documento de transporte (IMDG) : UN 2811 TOXIC SOLID, ORGANIC, N.O.S. (1-NAPHTHOL), 6.1, III  
Descrição do documento de transporte (IATA) : UN 2811 Toxic solid, organic, n.o.s. (1-NAPHTHOL), 6.1, III  
Descrição do documento de transporte (ADN) : UN 2811 SÓLIDO ORGÂNICO TÓXICO, N.S.A., 6.1, III  
Descrição do documento de transporte (RID) : UN 2811 SÓLIDO ORGÂNICO TÓXICO, N.S.A., 6.1, III

### 14.3. Classes de perigo para o transporte

#### ADR

Classes de risco de transporte (ADR) : 6.1

# 1-NAPHTHOL EXTRA PURE

## Ficha de Informações de Segurança de Produtos Químicos

according to the REACH Regulation (EC) 1907/2006 amended by Regulation (EU) 2020/878

Rótulos de perigo (ADR) : 6.1

:



### IMDG

Classes de risco de transporte (IMDG) : 6.1

Rótulos de perigo (IMDG) : 6.1

:



### IATA

Classes de risco de transporte (IATA) : 6.1

Rótulos de perigo (IATA) : 6.1

:



### ADN

Classes de risco de transporte (ADN) : 6.1

Rótulos de perigo (ADN) : 6.1

:



### RID

Classes de risco de transporte (RID) : 6.1

Rótulos de perigo (RID) : 6.1

:



## 14.4. Grupo de embalagem

Grupo de embalagem (ADR) : III

Grupo de embalagem (IMDG) : III

Grupo de embalagem (IATA) : III

Grupo de embalagem (ADN) : III

Grupo de embalagem (RID) : III

## 14.5. Perigos para o meio ambiente

Perigoso para o meio ambiente : Não

Poluente marinho : Não

Outras informações : Nenhuma informação adicional disponível

## 14.6. Precauções específicas para o usuário

### Transporte terrestre

Código de classificação (ADR) : T2

Provisão especial (ADR) : 274, 614

Quantidades limitadas (ADR) : 5kg

Quantidades isentas (ADR) : E1

Instruções para embalagens (ADR) : P002, IBC08, LP02, R001

Disposições especiais de embalagem (ADR) : B3



# 1-NAPHTHOL EXTRA PURE

## Ficha de Informações de Segurança de Produtos Químicos

according to the REACH Regulation (EC) 1907/2006 amended by Regulation (EU) 2020/878

Disposições relativas à embalagem mista (ADR)	: MP10
Instruções para tanques portáteis e containers para granéis (ADR)	: T1
Disposições especiais para tanques portáteis e containers para granéis (ADR)	: TP33
Código de tanque (ADR)	: SGAH, L4BH
Disposições especiais para tanques (ADR)	: TU15, TE19
Veículo para transporte de tanque	: AT
Categoria de transporte (ADR)	: 2
Disposições especiais relativas ao transporte - Granel (ADR)	: VC1, VC2, AP7
Disposições especiais relativas ao transporte - Carga, descarga e manuseio (ADR)	: CV13, CV28
Disposições especiais relativas ao transporte - Operação (ADR)	: S9
Número de identificação do perigo (nº Kemler)	: 60
Painéis cor de laranja	:



Código de restrição de túnel (ADR)	: E
Código EAC	: 2X

### Transporte marítimo

Provisão especial (IMDG)	: 223, 274
Quantidades limitadas (IMDG)	: 5 kg
Quantidades isentas (IMDG)	: E1
Packing instructions (IMDG)	: P002
IBC packing instructions (IMDG)	: IBC08
IBC special provisions (IMDG)	: B3
Tank instructions (IMDG)	: T1
Tank special provisions (IMDG)	: TP33
EmS-No. (Fogo)	: F-A
EmS-No. (Derramamento)	: S-A
Categoria de estiva (IMDG)	: A
Properties and observations (IMDG)	: Toxic if swallowed, by skin contact or by inhalation.
MFAG-Nº	: 154

### Transporte aéreo

Quantidades isentas PCA (IATA)	: E1
Quantidades limitadas PCA (IATA)	: Y645
Quantidade máxima líquida por quantidade limitada PCA (IATA)	: 10kg
Instruções de embalagem PCA (IATA)	: 670
Quantidade máxima líquida PCA (IATA)	: 100kg
Instruções de embalagem CAO (IATA)	: 677
Quantidade máxima líquida CAO (IATA)	: 200kg
Provisão especial (IATA)	: A3, A5
Código do ERG (IATA)	: 6L

### Transporte por via fluvial

Código de classificação (ADN)	: T2
Disposições especiais (ADN)	: 274, 614, 802
Quantidades limitadas (ADN)	: 5 kg
Quantidades isentas (ADN)	: E1
Transporte permitido (ADN)	: T
Equipamento exigido (ADN)	: PP, EP
Número de cones/luzes azuis (ADN)	: 0

### Transporte ferroviário

Código de classificação (RID)	: T2
Provisão especial (RID)	: 274, 614

# 1-NAPHTHOL EXTRA PURE

## Ficha de Informações de Segurança de Produtos Químicos

according to the REACH Regulation (EC) 1907/2006 amended by Regulation (EU) 2020/878

Quantidades limitadas (RID)	: 5kg
Quantidades isentas (RID)	: E1
Instruções de embalagem (RID)	: P002, IBC08, LP02, R001
Disposições especiais de embalagem (RID)	: B3
Disposições relativas à embalagem mista (RID)	: MP10
Instruções para tanques portáteis e containers para graneis (RID)	: T1
Disposições especiais para tanques portáteis e containers para graneis (RID)	: TP33
Códigos de tanques para os tanques RID (RID)	: SGAH, L4BH
Disposições especiais para as cisternas RID (RID)	: TU15
Categoria de transporte (RID)	: 2
Disposições especiais relativas ao transporte - Granel (RID)	: VC1, VC2, AP7
Disposições especiais relativas ao transporte - Carga, descarga e manuseio (RID)	: CW13, CW28, CW31
Colis express (Encomendas expresso) (RID)	: CE11
Número de identificação do perigo (RID)	: 60

### 14.7. Transporte marítimo a granel em conformidade com os instrumentos da OMI

Não aplicável

## SEÇÃO 15: Informações sobre regulamentações

### 15.1. Normas de segurança, saúde e meio ambiente específicas para a substância ou mistura

#### 15.1.1. Regulamentações da UE

##### Anexo XVII do REACH (Lista de restrições)

Sem restrições segundo o anexo XVII do REACH

##### Anexo XIV do REACH (Lista de autorização)

1-NAPHTHOL EXTRA PURE não é referido no Anexo XIV do REACH

##### Lista de substâncias candidatas (SVHC) do REACH

1-NAPHTHOL EXTRA PURE não integra a lista candidata do REACH

##### Regulamento PIC (Consentimento Prévio Informado)

Not listed on the PIC list (Regulation EU 649/2012)

##### Regulamento POP (Poluentes Orgânicos Persistentes)

Not listed on the POP list (Regulation EU 2019/1021)

##### Regulamento relativo às substâncias que destroem a camada de ozônio (UE n.º 1005/2009)

Not listed on the Ozone Depletion list (Regulation EU 1005/2009)

##### Regulamento relativo aos precursores explosivos (UE 2019/1148)

Não contém substâncias sujeitas ao Regulamento (UE) 2019/1148 do Parlamento Europeu e do Conselho, de 20 de junho de 2019, sobre a comercialização e utilização de precursores de explosivos.

##### Regulamento relativo aos precursores de drogas (CE n.º 273/2004)

Não contém substâncias sujeitas ao Regulamento (CE) n.º 273/2004 do Parlamento Europeu e do Conselho, de 11 de fevereiro de 2004, relativo à produção e colocação no mercado de certas substâncias utilizadas na produção ilegal de estupefacientes e psicotrópicos.

#### 15.1.2. Regulamentos Nacionais

##### Alemanha

Classe de perigo de água (WGK) : WGK 1, ligeiramente perigosos para a água (Classification according to AwSV; Número do ID 2944).

Decreto sobre Incidentes Perigosos (12. BImSchV) : Não está sujeito ao Decreto sobre Incidentes Perigosos (12. BImSchV)

##### Holanda

SZW-lijst van kankerverwekkende stoffen : A substância não é listada

SZW-lijst van mutagene stoffen : A substância não é listada

# 1-NAPHTHOL EXTRA PURE

## Ficha de Informações de Segurança de Produtos Químicos

according to the REACH Regulation (EC) 1907/2006 amended by Regulation (EU) 2020/878

SZW-lijst van reprotoxische stoffen – Borstvoeding : A substância não é listada  
SZW-lijst van reprotoxische stoffen – Vruchtbaarheid : A substância não é listada  
SZW-lijst van reprotoxische stoffen – Ontwikkeling : A substância não é listada

### Dinamarca

Regulamentos nacionais dinamarqueses : Jovens com idade inferior a 18 anos não estão autorizados a usar o produto  
As mulheres grávidas/lactantes que trabalhem com o produto não devem estar em contato direto com o mesmo

## 15.2. Avaliação de segurança química

Não há avaliação de segurança química realizada

## SEÇÃO 16: Outras informações

Abreviaturas e acrônimos:	
ADN	European Agreement concerning the International Carriage of Dangerous Goods by Inland Waterways
ADR	European Agreement concerning the International Carriage of Dangerous Goods by Road
ETA	Acute Toxicity Estimate
BCF	Bioconcentration factor
VLB (valor-limite biológico)	Valor-limite biológico
BOD	Biochemical oxygen demand (BOD)
COD	Demanda química de oxigênio (DQO)
DMEL	Derived Minimal Effect level
DNEL	Nível Derivado de Exposição Sem Efeito
nº EC	Número CE
CE50	Median effective concentration
EN	Norma Européia
IARC	International Agency for Research on Cancer
IATA	International Air Transport Association
IMDG	International Maritime Dangerous Goods
CL50	Median lethal concentration
DL50	Median lethal dose
LOAEL	Lowest Observed Adverse Effect Level
NOAEC	No-Observed Adverse Effect Concentration
NOAEL	No-Observed Adverse Effect Level
NOEC	No-Observed Effect Concentration
OECD	Organisation for Economic Co-operation and Development
OEL	Limite de exposição ocupacional
PBT	Persistent Bioaccumulative Toxic
PNEC	Previsão de Concentração Sem Efeitos
RID	Regulations concerning the International Carriage of Dangerous Goods by Rail
SDS	Ficha de Informações de Segurança de Produtos Químicos
STP	Sewage treatment plant

# 1-NAPHTHOL EXTRA PURE

## Ficha de Informações de Segurança de Produtos Químicos

according to the REACH Regulation (EC) 1907/2006 amended by Regulation (EU) 2020/878

### Abreviaturas e acrônimos:

DTO	Theoretical oxygen demand (ThOD)
TLM	Median Tolerance Limit
COV	Volatile Organic Compounds
nº CAS	Número CAS
N.O.S.	Not Otherwise Specified
mPmB	Very Persistent and Very Bioaccumulative
ED	Propriedades desreguladoras do sistema endócrino

### Texto integral das frases H e EUH:

Acute Tox. 4 (Cutânea)	Toxicidade aguda (cutânea), categoria 4
Acute Tox. 4 (Oral)	Toxicidade aguda (oral), categoria 4
Eye Dam. 1	Lesões oculares graves/irritação ocular, categoria 1
H302	Nocivo por ingestão.
H312	Nocivo em contacto com a pele.
H315	Provoca irritação cutânea.
H318	Provoca lesões oculares graves.
H335	Pode provocar irritação das vias respiratórias.
Skin Irrit. 2	Corrosão/irritação cutânea, categoria 2
STOT SE 3	Toxicidade para órgãos-alvo específicos – exposição única, categoria 3, irritação das vias respiratórias

Safety Data Sheet (SDS), UE

Esta informação está baseada em nosso conhecimento atual e pretende descrever o produto tendo unicamente em vista os requisitos de saúde, segurança e meio ambiente. Não deve, portanto, ser interpretada como garantia de qualquer propriedade específica do produto.